

SONY[®]

Guide de l'utilisateur

Xperia[™] Z2
D6502/D6503

Table des matières

Mise en route.....	7
À propos de ce guide de l'utilisateur.....	7
Présentation.....	7
Assemblage.....	8
Protection de l'écran.....	9
Première mise en route de votre appareil.....	10
Pourquoi ai-je besoin d'un compte Google™ ?.....	10
Charger votre appareil.....	11
Sécurité de l'appareil.....	13
Assurez-vous que votre appareil est protégé.....	13
Verrouillage de l'écran.....	13
Déverrouiller automatiquement votre appareil.....	15
Protection de la carte SIM	19
Trouver le numéro d'identification de votre appareil.....	20
Trouver un appareil perdu	20
Apprendre les bases.....	22
Utiliser l'écran tactile.....	22
Verrouiller et déverrouiller l'écran.....	24
Écran d'Accueil.....	24
Écran Applications.....	26
Parcourir les applications.....	27
Petites applications.....	28
Widgets.....	28
Raccourcis et dossiers.....	29
Arrière-plan et thèmes.....	30
Gestion de la batterie et de l'alimentation.....	31
Effectuer une capture d'écran.....	31
Enregistrer votre écran.....	31
Notifications.....	32
Icônes dans la barre d'état.....	35
Présentation des applications.....	37
Télécharger des applications.....	39
Télécharger des applications depuis Google Play™.....	39
Télécharger des applications depuis d'autres sources.....	39
Internet et réseaux.....	40
Navigation sur le Web.....	40
Paramètres Internet et MMS	40
Wi-Fi®	41
Partager votre connexion de données mobiles.....	43

Contrôler l'utilisation des données.....	45
Sélection de réseaux mobiles.....	46
Réseaux privés virtuels (VPN).....	47
Paramètres de base.....	48
Accéder aux paramètres.....	48
Paramètres du volume	48
Paramètres du mode Ne pas déranger.....	49
Paramètres d'écran.....	50
Paramètres d'application.....	52
Réinitialiser vos applications.....	53
Daydream.....	53
Paramètres de langue.....	54
Date et heure.....	54
X-Reality™ for Mobile.....	55
Mode super-vif.....	55
Améliorer la sortie son.....	55
Suppression du bruit.....	55
Comptes utilisateurs multiples.....	56
Synchroniser des données sur votre appareil.....	58
Saisie de texte.....	61
Clavier virtuel.....	61
Pavé alphanumérique virtuel du téléphone.....	62
Saisir du texte avec l'option de saisie vocale.....	63
Modifier du texte.....	63
Personnalisation du clavier virtuel.....	64
Appel.....	66
Passer des appels.....	66
Recevoir des appels.....	67
Appels en cours.....	69
Utiliser le journal des appels.....	69
Transfert d'appels.....	70
Limiter des appels.....	70
Appels multiples.....	71
Conférences.....	72
Messagerie vocale.....	72
Appels d'urgence.....	73
Contacts	74
Transférer des contacts.....	74
Rechercher et voir des contacts.....	75
Ajouter et modifier des contacts.....	76
Ajouter des informations médicales et des numéros d'urgence.....	77
Favoris et groupes.....	78

Envoyer des informations de contacts.....	79
Éviter les doublons dans l'application Contacts.....	79
Sauvegarde des contacts.....	80
Messagerie et chat.....	81
Lire et envoyer des messages.....	81
Organiser vos messages.....	82
Appeler à partir d'un message.....	83
Réglages de la messagerie.....	83
Messagerie instantanée et chat vidéo.....	83
E-mail.....	84
Configuration des emails.....	84
Envoyer et recevoir des e-mails.....	84
Organiser vos messages électroniques.....	85
Paramètres de compte de messagerie électronique.....	86
Gmail™	87
Musique	88
Transférer de la musique vers votre appareil	88
Écouter de la musique.....	88
Menu de l'écran d'accueil de Musique.....	89
Listes de lecture.....	90
Partager de la musique.....	91
Améliorer le son.....	91
Reconnaître de la musique avec TrackID™	92
Radio FM.....	94
Écouter la radio FM.....	94
Stations de radio favorites.....	95
Paramètres du son.....	95
Appareil photo.....	96
Prendre des photos et enregistrer des vidéos.....	96
Détection de visages.....	97
Utiliser Smile Shutter™ pour capturer des visages souriants.....	97
Ajout de l'emplacement géographique sur les photos.....	98
Paramètres d'appareil photo généraux.....	98
Paramètres de l'appareil photo.....	102
Paramètres de la caméra vidéo.....	106
Photos et vidéos dans Album.....	110
Voir des photos et vidéos.....	110
Partager et gérer des photos et vidéos.....	111
Modifier des photos avec l'application de retouche photo.....	112
Éditer des vidéos avec l'application d'édition vidéo.....	113
Masquer des photos et vidéos.....	114
Menu de l'écran d'accueil Album.....	114

Affichage de vos photos sur une carte.....	115
Vidéos.....	117
Regarder des vidéos dans l'application Vidéo.....	117
Transférer du contenu vidéo sur votre appareil	118
Gérer du contenu vidéo.....	118
Movie Creator.....	118
Connectivité.....	120
Dupliquer l'écran de votre appareil sur un téléviseur à l'aide d'un câble.....	120
Dupliquer l'écran de votre appareil sur un téléviseur à l'aide d'une connexion sans fil.....	120
Partager du contenu avec des appareils DLNA Certified™	121
Connexion de votre appareil aux accessoires USB.....	124
Connecter votre appareil à une manette sans fil DUALSHOCK™	124
NFC.....	125
Technologie sans fil Bluetooth®.....	126
Applications et fonctions intelligentes qui vous font gagner du temps.....	129
Contrôlez les accessoires et les réglages avec Smart Connect™	129
Utilisation de votre appareil comme centre de fitness avec ANT+™	131
Utilisation de votre appareil comme porte-monnaie.....	131
Trajet et cartes.....	132
Utiliser les services de localisation.....	132
Google Maps™ et navigation.....	132
Utilisation du trafic de données en voyage.....	133
Utiliser votre appareil avec un système d'infodivertissement embarqué.....	133
Mode Avion.....	134
Calendrier et réveil.....	135
Calendrier.....	135
Alarme et réveil.....	136
Accessibilité.....	139
Gestes de grossissement.....	139
Grande taille de texte.....	139
Correction de couleur.....	139
Écran d'accueil simple.....	139
Compatibilité avec les prothèses auditives.....	140
TalkBack.....	140
Mode TTY (Teletypewriter).....	140
Slow talk.....	140

Support et maintenance.....	141
Assistance pour votre appareil.....	141
Outils informatiques.....	141
Mettre à jour votre appareil.....	142
Mémoire et stockage.....	143
Gérer des fichiers à l'aide d'un ordinateur.....	144
Sauvegarder et restaurer du contenu.....	145
Effectuer des tests de diagnostic sur votre appareil.....	148
Redémarrage et réinitialisation de votre appareil.....	149
Utilisation de votre appareil dans les environnements humides et poussiéreux.....	150
Recycler votre appareil.....	151
Limitations apportées aux services et aux fonctions.....	151
Informations légales.....	152

Mise en route

À propos de ce guide de l'utilisateur

Ce guide est le **Xperia™ Z2** guide de l'utilisateur pour la version logicielle **Android™ 6.0**. Si vous n'êtes pas sûr de la version sous laquelle fonctionne votre appareil, vous pouvez vous en assurer en consultant le menu Réglages. Pour plus d'informations sur les mises à jour logicielles, reportez-vous à la section *Mettre à jour votre appareil* à la page 142 .

Pour vérifier la version actuelle de votre appareil

- 1 Dans votre Écran Accueil, tapez sur .
- 2 Tapez sur **Réglages** > **À propos du téléphone** > **Version d'Android™**.

Présentation

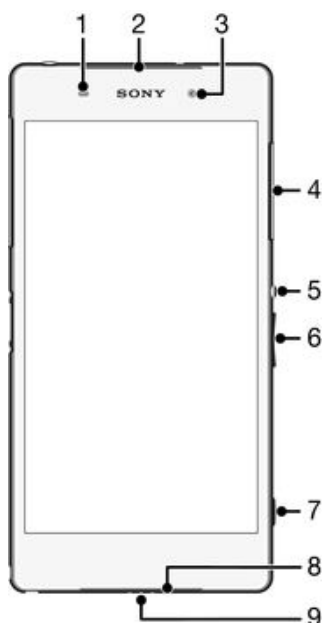

- | | |
|---|--|
| 1 | Capteur de proximité / luminosité |
| 2 | Haut-parleur / voyant de charge / voyant de notification |
| 3 | Objectif frontal de l'appareil photo |
| 4 | Cache de la fente pour carte mémoire |
| 5 | Touche marche/arrêt |
| 6 | Touche de volume / zoom |
| 7 | Touche de l'appareil photo |
| 8 | Haut-parleur |
| 9 | Microphone |

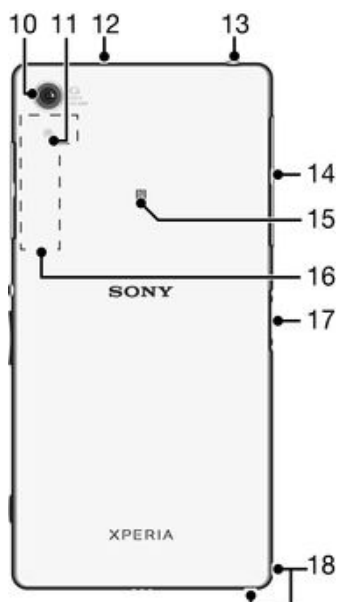

- 10 Objectif principal de l'appareil photo
- 11 Éclairage de l'appareil photo
- 12 Micro secondaire
- 13 Prise jack pour oreillette
- 14 Cache pour le port du chargeur / port USB et logement de carte micro SIM
- 15 Zone de détection NFC™
- 16 Surface de l'antenne Wi-Fi/GPS/Bluetooth
- 17 Connecteur de la station d'accueil de chargement
- 18 Orifice pour la dragonne

Assemblage

Un film plastique protège l'écran. Vous devez enlever ce film pour pouvoir utiliser l'écran tactile. Sinon, l'écran tactile risque de ne pas fonctionner correctement.

Pour insérer la carte micro SIM

- ! Si vous insérez une carte micro SIM quand l'appareil est sous tension, il redémarre automatiquement.

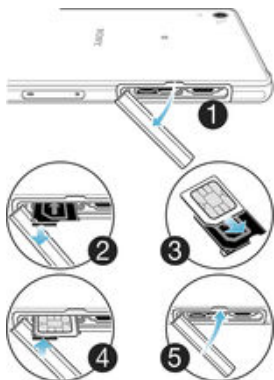

- 1 Insérez un ongle dans l'espace entre le couvercle de la fente pour la carte micro SIM et le côté de l'appareil, puis détachez le couvercle.
- 2 Avec l'ongle, sortez le support de la carte micro SIM.
- 3 Insérez la carte micro SIM dans son support, les contacts dorés de la carte micro SIM tournés vers le haut.
- 4 Réinsérez le support de la carte micro SIM dans l'appareil.
- 5 Remettez le couvercle de la fente pour la carte micro .

Pour insérer une carte mémoire

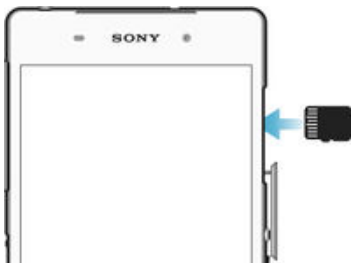

- 1 Introduisez un ongle dans l'interstice entre le cache de carte mémoire et l'appareil, puis détachez le cache.
- 2 Insérez la carte mémoire dans son logement, les contacts dorés tournés vers vous, puis enfoncez complètement la carte mémoire dans son logement jusqu'à ce que vous l'entendiez se verrouiller.
- 3 Attachez à nouveau le cache de la carte mémoire.

Pour retirer la carte micro SIM

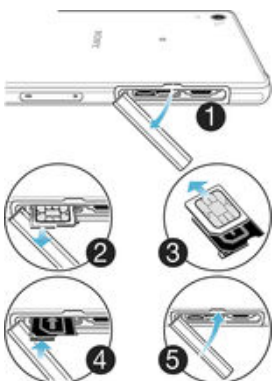

- 1 Retirez le cache du logement de la carte micro SIM.
- 2 Extrayez le support de la carte micro SIM.
- 3 Retirez la carte micro SIM.
- 4 Réinsérez dans son emplacement le support de la carte micro SIM.
- 5 Attachez à nouveau le cache de la carte micro SIM.

Pour retirer la carte mémoire

- 1 Éteignez l'appareil et retirez le cache de l'emplacement de la carte mémoire.
 - 2 Poussez la carte mémoire vers l'intérieur, puis relâchez-la immédiatement.
 - 3 Tirez la carte mémoire vers l'extérieur et retirez-la complètement.
 - 4 Remplacez le cache.
- 💡 Vous pouvez également retirer la carte mémoire sans éteindre l'appareil, conformément à l'étape 1. Pour suivre cette méthode, vous devez d'abord retirer la carte mémoire. Tapez sur **Réglages** > **Stockage**, puis sur ▲ à côté de **Carte SD** et suivez le reste des instructions ci-dessus.

Protection de l'écran

- ! Avant d'utiliser votre appareil, retirez le film de protection en tirant sur la languette.

Il est conseillé de protéger votre appareil avec un film de protection de la marque Sony, ou adapté à votre modèle Xperia™. L'utilisation d'un film de protection d'une autre

marque peut empêcher le bon fonctionnement de votre appareil en couvrant les capteurs, les lentilles, les haut-parleurs ou les microphones. Cela peut également entraîner l'annulation de la garantie.

Première mise en route de votre appareil



Lorsque vous démarrez votre appareil pour la première fois, un guide de configuration s'ouvre pour vous aider à configurer les paramètres de base, à vous connecter à certains comptes et à personnaliser votre appareil. Par exemple, si vous disposez d'un compte Sony Entertainment Network, vous pouvez vous y connecter et profiter directement de votre appareil. Puis, vous pouvez télécharger des paramètres Internet.

- 💡 Vous pourrez également accéder ultérieurement au guide de configuration dans le menu des paramètres. Pour pouvoir accéder au guide de configuration sur un appareil comportant plusieurs utilisateurs, vous devez ouvrir une session en tant que propriétaire (utilisateur principal).

Pour allumer l'appareil

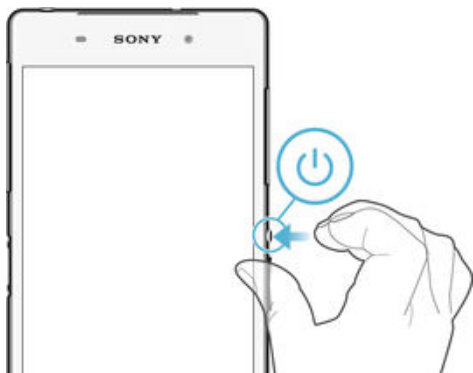
- ! Assurez-vous d'avoir chargé la batterie pendant au moins 30 minutes avant d'allumer votre appareil pour la première fois.



- 1 Maintenez enfoncée la touche marche/arrêt  jusqu'à ce que l'appareil se mette à vibrer.
- 2 Entrez le code PIN de votre carte SIM lorsqu'il vous est demandé, puis tapez sur .
- 3 Patientez quelques instants pendant le démarrage de l'appareil.

Pour arrêter l'appareil

- 1 Appuyez longuement sur la touche marche/arrêt  jusqu'à ce que le menu des options s'affiche.
 - 2 Dans le menu des options, appuyez sur **Éteindre**.
- ! L'appareil peut mettre quelques instants à s'arrêter.

Pourquoi ai-je besoin d'un compte Google™ ?

Votre appareil Xperia™ de Sony fonctionne sous la plateforme Android™ développée par Google™. Lorsque vous l'achetez, votre appareil est préconfiguré avec un grand nombre d'applications et de services Google™, comme, par exemple, Gmail™, Google Maps™, YouTube™ et l'application Play Store™ qui vous donne accès à Google Play™, la boutique en ligne permettant de télécharger les applications Android™. Pour tirer le meilleur parti de ces services, vous avez besoin d'un compte Google™. Par exemple, un compte Google™ est obligatoire si vous souhaitez :

- télécharger et installer des applications à partir de Google Play™.
- synchroniser les emails, les contacts et le calendrier à l'aide du Service Web de courrier électronique Gmail™.
- discuter avec des amis à l'aide de l'application Hangouts™.
- synchroniser l'historique des recherches et les favoris de votre navigateur grâce au navigateur Internet Google Chrome™.

- vous identifier comme l'utilisateur autorisé après une réparation logicielle à l'aide du logiciel Xperia™ Companion.
- localiser, verrouiller ou effacer à distance les données d'un appareil perdu grâce aux services my Xperia™ ou Gestionnaire d'appareils Android™.

Pour plus d'informations sur Android™ et Google™, accédez à l'adresse <http://support.google.com>.

- ! Il est essentiel de vous souvenir du nom d'utilisateur et du mot de passe de votre compte Google™. Dans certains cas, et pour des raisons de sécurité, vous pourriez devoir vous identifier à l'aide de votre compte Google™. Le cas échéant, si vous n'êtes pas en mesure de fournir le nom d'utilisateur et le mot de passe de votre compte Google™, votre appareil sera verrouillé. Aussi, si vous disposez de plusieurs comptes Google™, assurez-vous de saisir les identifiants du compte dont il est question.

Pour configurer sur votre appareil un compte Google™

- 1 À partir de votre Écran Accueil, appuyez sur .
 - 2 Recherchez **Réglages** > **Comptes** > **Ajouter un compte** > **Google** et appuyez dessus.
 - 3 Suivez les instructions de l'Assistant d'enregistrement pour créer un compte Google™ ou connectez-vous si vous avez déjà un compte.
- 💡 Vous pouvez également vous connecter ou créer un compte Google™ à partir de l'Assistant Configuration la première fois que vous démarrez votre appareil. Ou vous rendre sur www.google.com/accounts et créer un compte en ligne.

Charger votre appareil

Votre appareil est doté d'une batterie rechargeable intégrée devant uniquement être remplacée par Sony ou par un centre de réparation agréé par Sony. Vous ne devez en aucun cas tenter d'ouvrir ou de démonter vous-même cet appareil. En ouvrant cet appareil, vous risquez de l'endommager et donc d'annuler la garantie.

À la sortie d'usine de l'appareil, sa batterie est partiellement chargée. Selon le temps passé dans l'emballage avant l'achat, le niveau de charge de la batterie peut être assez faible. Par conséquent, nous vous recommandons de recharger la batterie pendant au moins 30 minutes avant le premier démarrage de l'appareil. Vous pouvez toujours utiliser votre téléphone lorsqu'il est en charge. Pour découvrir comment améliorer les performances de la batterie, consultez la section *Gestion de la batterie et de l'alimentation* à la page 31 .

Pour charger votre appareil

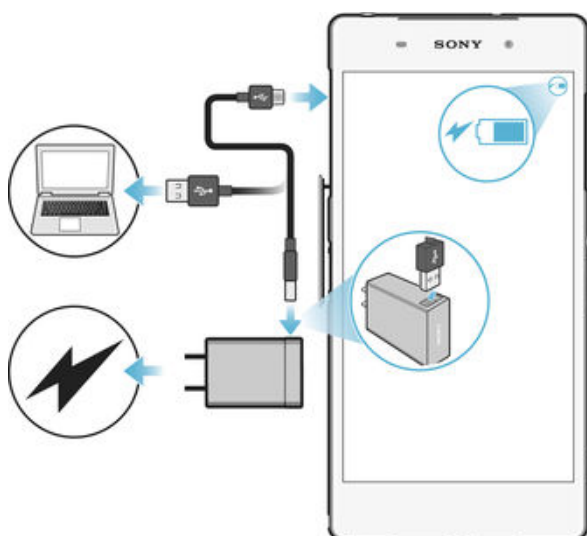

- 1 Branchez le chargeur sur une prise électrique.
 - 2 Branchez une extrémité du câble USB sur le chargeur (ou sur le port USB d'un ordinateur).
 - 3 Branchez l'autre extrémité du câble sur le port USB du micro de votre téléphone, symbole USB vers le haut. Le voyant de notification s'allume lorsque le chargement démarre.
 - 4 Lorsque votre téléphone est totalement chargé, débranchez le câble en tirant dessus dans l'axe. Assurez-vous de ne pas plier le connecteur.
- 💡 Si la batterie est complètement déchargée, quelques secondes peuvent s'écouler avant que le voyant ne s'allume et que l'icône de chargement ⚡ n'apparaisse.

Témoin lumineux de notification de l'état de la batterie

Vert	La batterie est en charge et le niveau de charge de la batterie est supérieur à 90 %
Rouge	La batterie est en charge et le niveau de charge de la batterie est inférieur à 15 %
Orange	La batterie est en charge et le niveau de charge de la batterie est inférieur à 90 %

Sécurité de l'appareil

Assurez-vous que votre appareil est protégé

Vous pouvez empêcher d'autres personnes d'utiliser votre appareil sans votre autorisation. Par exemple, en cas de perte, de vol, ou d'effacement des données de votre appareil, seul quelqu'un disposant des informations de votre compte Google™ ou de verrouillage de votre écran pourra utiliser votre appareil. Pour vous assurer que votre appareil est protégé, il est important que vous définissiez un verrouillage d'écran sécurisé et que vous associez votre compte Google™ à votre appareil. Il sera alors crucial de vous souvenir à la fois de vos informations de verrouillage d'écran et des identifiants de votre compte Google™. Pour vous assurer que votre appareil est bien protégé, vous pouvez :

- Définir un verrouillage d'écran pour votre appareil, il peut s'agir d'un code PIN, d'un mot de passe, d'un schéma afin d'empêcher quiconque d'utiliser votre téléphone. Pour plus d'informations, voir *Verrouillage de l'écran*, à la page 13 .
- Associer un compte Google™ afin d'empêcher d'autres personnes d'utiliser votre appareil en cas de vol et/ou d'effacement des données. Pour plus d'informations, voir *Pourquoi ai-je besoin d'un compte Google™ ?*, à la page 10 .
- Activer la « Protection by my Xperia » ou le service web Gestionnaire d'appareil Android™. Grâce à ces services vous pouvez, à distance, localiser, verrouiller ou effacer les données d'un appareil perdu. Pour plus d'informations, voir *Trouver un appareil perdu* à la page 20 .

Vérifier la propriété de votre appareil

Lorsque votre appareil est protégé, vous devez déverrouiller votre écran à l'aide de votre code PIN, de votre mot de passe, de votre schéma, de votre ou des identifiants de votre compte Google™ selon la fonctionnalité de protection que vous utilisez. Voici ci-dessous des exemples de fonctions de protection et quelques unes des informations de connexion nécessaires :

Protection par réinitialisation des paramètres d'usine	Vous devez déverrouiller votre écran avant de pouvoir effectuer une réinitialisation des paramètres d'usine.
Protection by my Xperia	Si vous souhaitez réinitialiser votre appareil à distance à l'aide de ce service, vous devez saisir le nom d'utilisateur et le mot de passe du compte Google™ associé au service. L'appareil doit également être connecté à Internet pour terminer la configuration. Dans le cas contraire, vous ne pourrez pas utiliser votre appareil après la réinitialisation.
Gestionnaire d'appareils Android™	Si vous souhaitez réinitialiser votre appareil à distance à l'aide de ce service, vous devez saisir le nom d'utilisateur et le mot de passe du compte Google™ associé à votre appareil. L'appareil doit également être connecté à Internet pour terminer la configuration. Dans le cas contraire, vous ne pourrez pas utiliser votre appareil après la réinitialisation.
Réparation de logiciel	Si vous utilisez le logiciel Xperia™ Companion pour effectuer une réparation de logiciel, vous serez invité à saisir le nom d'utilisateur et le mot de passe de votre compte Google™ lors du redémarrage de votre appareil après la réparation.

- ! Pour le Gestionnaire d'appareils Android™, il est nécessaire de saisir les identifiants d'un compte Google™. Cela peut être n'importe quel compte Google™ paramétré sur l'appareil. Si vous n'êtes pas en mesure de fournir les informations du compte valides durant la configuration, vous ne pourrez pas utiliser l'appareil.

Verrouillage de l'écran

Il existe plusieurs moyens de verrouiller l'écran. Le niveau de sécurité de chaque type de verrouillage est répertorié ci-dessous, du plus faible au plus fort :

- Balayage : pas de protection, mais vous disposez d'un accès rapide à l'écran d'accueil
- Schéma : dessinez un simple motif avec votre doigt pour déverrouiller votre appareil

- PIN : saisissez un code PIN numérique d'au moins quatre chiffres pour déverrouiller votre appareil
 - Mot de passe : saisissez un mot de passe alphanumérique pour déverrouiller votre appareil
- ! Vous devez absolument mémoriser votre schéma de déverrouillage de l'écran, votre code PIN ou votre mot de passe. Si vous oubliez ces informations, vous ne pourrez pas restaurer des données importantes telles que les contacts et les messages.

Pour créer un schéma de verrouillage de l'écran

- 1 Dans votre , tapez sur l' .
- 2 Tapez sur **Réglages** > **Sécurité** > **Verrouillage de l'écran** > **Schéma**.
- 3 Suivez les instructions sur votre appareil.

- ! Si votre schéma de déverrouillage est refusé cinq fois d'affilée lorsque vous essayez de déverrouiller votre appareil, vous devez patienter 30 secondes, puis réessayer.

Pour modifier le type de verrouillage d'écran

- 1 Dans votre écran d'accueil, tapez sur l' .
- 2 Tapez sur **Réglages** > **Sécurité** > **Verrouillage de l'écran**.
- 3 Suivez les consignes indiquées par votre appareil et sélectionnez un autre type de verrouillage d'écran.

Pour modifier le schéma de verrouillage de l'écran

- 1 Dans votre Écran Accueil, tapez sur l' .
- 2 Recherchez et appuyez sur **Réglages** > **Sécurité** > **Verrouillage de l'écran**.
- 3 Dessinez le schéma de déverrouillage de votre écran.
- 4 Appuyez sur **Schéma** et suivez les instructions sur votre appareil.

Pour créer un code PIN de verrouillage de l'écran

- 1 Dans votre Écran Accueil, tapez sur .
- 2 Recherchez et tapez sur **Réglages** > **Sécurité** > **Verrouillage de l'écran** > **Code PIN**.
- 3 Saisissez un code PIN numérique, puis appuyez sur **Continuer**.
- 4 Saisissez à nouveau votre code PIN, confirmez-le, puis tapez sur **OK**.
- 5 Suivez les instructions sur votre appareil.

Pour créer un mot de passe de verrouillage de l'écran

- 1 Dans votre Écran Accueil, tapez sur .
- 2 Recherchez et tapez sur **Réglages** > **Sécurité** > **Verrouillage de l'écran** > **Mot de passe**.
- 3 Saisissez un mot de passe, puis taper sur **Continuer**.
- 4 Saisissez à nouveau le mot de passe, confirmez-le, puis tapez sur **OK**.
- 5 Suivez les instructions sur votre appareil.

Pour activer la fonction de déverrouillage par balayage

- 1 Depuis votre Écran Accueil, tapez sur .
- 2 Tapez sur **Réglages** > **Sécurité** > **Verrouillage de l'écran**.
- 3 Dessinez votre schéma, saisissez votre code PIN ou votre mot de passe de déverrouillage si l'un de ces modes de déverrouillage de l'écran est activé.
- 4 Tapez sur **Balayer**, puis sur **Oui, supprimer**, si nécessaire.

Réinitialisation en cas d'oubli du verrouillage de l'écran

Si vous avez oublié le code PIN, le mot de passe ou le motif de verrouillage de l'écran, vous pouvez peut-être le réinitialiser à l'aide du service Protection by my Xperia. La réinitialisation du verrouillage de l'écran via le service Protection by my Xperia n'entraîne aucune perte du contenu stocké sur votre appareil.

Pour activer le service Protection by my Xperia, reportez-vous à la section consacrée à la *Trouver un appareil perdu*, sur la page 20 .

Pour réinitialiser le verrouillage de l'écran à l'aide du service Protection by my Xperia

- 1 Vous devez disposer du nom d'utilisateur et du mot de passe de votre compte Google™, et activer le service Protection by my Xperia sur votre appareil.
 - 2 Accédez à *myxperia.sonymobile.com* à partir d'un appareil connecté à Internet.
 - 3 Connectez-vous à l'aide du compte Google™ que vous avez configuré sur votre appareil.
 - 4 Sous **Vos appareils**, cliquez sur l'image de votre appareil.
 - 5 Sélectionnez **Verrouiller** ou **Modifier le code PIN2** pour remplacer le verrouillage d'écran actuel par un nouveau code PIN.
 - 6 Suivez les instructions affichées à l'écran par le service Protection by my Xperia.
- ! En fonction de vos paramètres de sécurité, il est possible que votre appareil se verrouille après la réinitialisation du verrouillage de l'écran. Dans ce cas, vous devez saisir les nom d'utilisateur et mot de passe de votre compte Google™ pour pouvoir utiliser l'appareil.

Déverrouiller automatiquement votre appareil

La fonction de verrouillage automatique facilite le déverrouillage de votre appareil en vous permettant de le paramétrer pour qu'il se déverrouille automatiquement dans certaines situations. Votre appareil peut rester déverrouillé, par exemple lorsqu'il est connecté à un appareil Bluetooth® ou lorsque vous le portez sur vous.

Pour préparer votre appareil au déverrouillage automatique, vous devez en premier lieu suivre dans l'ordre les étapes listées ci-dessous :

- Assurez-vous de disposer d'une connexion Internet active, de préférence une connexion Wi-Fi® connection pour limiter les frais inhérents au trafic de données.
 - Vérifiez que toutes vos applications sont mises à jour à l'aide de l'application Play Store™ afin que l'application de services Google Play™ soit à jour. Avec une application de services Google Play™ à jour, vous pouvez utiliser les dernières fonctions de verrouillage intelligent.
 - Activer le verrouillage intelligent.
 - Définissez les moments où vous souhaitez que votre appareil se déverrouille automatiquement.
- ! La fonction de verrouillage intelligent est développée par Google™ et est sujette à modifications suite à des mises à jours réalisées par Google™.
- ! La fonction de verrouillage intelligent n'est pas commercialisée dans certains marchés, pays et régions.

Pour activer le verrouillage intelligent

- 1 Assurez-vous d'avoir défini un schéma, un code PIN ou un mot de passe pour le verrouillage de votre écran.
- 2 Dans votre Écran Accueil, tapez sur .
- 3 Recherchez et tapez sur **Réglages** > **Sécurité** > **Agents de confiance**.
- 4 Faites glisser le curseur situé à côté de **Smart Lock (Google)** vers la droite.
- 5 Tapez sur la flèche de retour située à côté de **Agents de confiance**.
- 6 recherchez et tapez sur **Smart Lock**.
- 7 Saisissez votre schéma, code PIN ou mot de passe. Vous devez saisir cet identifiant à chaque fois que vous souhaitez modifier les paramètres du verrouillage intelligent.
- 8 Sélectionnez un type de verrouillage intelligent.

Réglage du maintien automatique du déverrouillage de l'appareil

Utilisez les réglages suivants pour paramétrer la fonction Smart Lock de sorte que votre appareil ne se verrouille pas :

- **Appareils fiables** — Empêchez le verrouillage de votre appareil lorsqu'un appareil de confiance Bluetooth® y est connecté.
- **Lieux de confiance** — Empêchez le verrouillage de votre appareil lorsque vous êtes dans un lieu de confiance.
- **Détection corporelle** — Empêchez le verrouillage de votre appareil lorsque vous le portez sur vous.

- **Reconnaissance faciale** — Déverrouillez votre téléphone en le regardant.
- **Reconnaissance vocale** — Configurez la reconnaissance de la voix pour effectuer des recherches dans n'importe quel écran.

Vous devez déverrouiller manuellement votre appareil lorsque vous ne l'utilisez pas pendant 4 heures et après un redémarrage.

Connexion à des appareils Bluetooth® de confiance

Vous pouvez désigner un appareil connecté par Bluetooth® comme appareil « de confiance » et laisser votre appareil Xperia™ déverrouillé tant qu'il y est connecté. Ainsi, si vous possédez des appareils Bluetooth® que vous connectez régulièrement, par exemple un haut-parleur de voiture, un système multimédia, une montre Bluetooth® ou un appareil de suivi de forme physique, vous pouvez les ajouter en tant qu'appareils de confiance et contourner la sécurité qui verrouille l'écran pour gagner du temps. Cette fonction est adaptée aux espaces relativement sécurisés dans lesquels vous utilisez habituellement ces appareils. Dans certains cas, vous pouvez être amené à déverrouiller manuellement votre appareil avant de pouvoir connecter un appareil de confiance.

- ! Il est déconseillé d'ajouter des appareils qui sont constamment connectés à votre appareil en tant qu'appareils de confiance, par exemple des claviers ou étuis Bluetooth®.
- 💡 Dès qu'un appareil de confiance Bluetooth® est éteint ou hors de portée, l'écran se bloque et vous aurez besoin de votre code PIN, schéma ou mot de passe pour le déverrouiller.

Pour ajouter un appareil de confiance Bluetooth®

- 1 Vérifiez que votre appareil est bien appairé et connecté à l'appareil Bluetooth® que vous souhaitez ajouter en tant qu'appareil de confiance.
- 2 Dans le menu Smart Lock, tapez sur **Appareils fiables**.
- 3 Tapez sur **Ajouter un appareil de confiance > Bluetooth**.
- 4 Tapez un nom d'appareil pour le sélectionner dans la liste des appareils connectés. Seuls les appareils appairés apparaîtront dans cette liste.
- 5 Selon le niveau de sécurité de votre connexion, vous pourrez être amené à déverrouiller manuellement votre appareil avant que l'appareil de confiance puisse empêcher son verrouillage.

Pour supprimer un appareil de confiance Bluetooth®

- 1 Dans votre Écran Accueil, tapez sur .
- 2 Recherchez et tapez **Réglages > Sécurité > Smart Lock > Appareils fiables**.
- 3 Tapez sur l'appareil que vous voulez supprimer.
- 4 Tapez sur **Supprimer un appareil de confiance**.

Assurer votre sécurité lors de l'utilisation d'appareils de confiance

Les appareils Bluetooth® ne prennent pas en charge les mêmes normes et capacités en matière de sécurité Bluetooth®. Même si votre appareil de confiance n'est plus à proximité, quelqu'un peut maintenir votre appareil Xperia™ déverrouillé en imitant votre connexion Bluetooth®. Votre appareil n'est pas toujours en mesure de déterminer si la connexion est sécurisée lorsque quelqu'un tente de l'imiter.

Lorsque votre appareil est incapable de déterminer si vous utilisez une connexion sécurisée, vous recevrez une notification sur votre appareil Xperia™ et vous devrez peut-être déverrouiller manuellement ce dernier avant que l'appareil de confiance puisse empêcher le verrouillage.

La plage de connectivité Bluetooth® fluctue selon différents facteurs, notamment le modèle de votre appareil, l'appareil connecté par Bluetooth® et votre environnement. En fonction de ces facteurs, les connexions Bluetooth® fonctionnent sur des distances pouvant atteindre 100 mètres. Si quelqu'un prend votre appareil Xperia™ alors qu'il est à proximité d'un appareil de confiance, cette personne sera en mesure d'accéder à votre appareil™ s'il a été déverrouillé par l'appareil de confiance.

Connexion dans des lieux de confiance

Lorsque la fonction Lieux de confiance est activée, le verrouillage de sécurité de votre appareil Xperia™ est désactivé si vous êtes dans un lieu désigné comme étant de confiance. Pour que cette fonction soit opérationnelle, vous devez disposer d'une connexion Internet (de préférence par Wi-Fi®) et autoriser votre appareil à utiliser l'emplacement actuel.

Pour définir des lieux de confiance, assurez-vous tout d'abord que le mode de localisation haute précision ou le mode de localisation à économie d'énergie est activé avant d'ajouter votre domicile ou des emplacements personnalisés.

- ! Les dimensions exactes d'un emplacement de confiance sont approximatives et peuvent s'étendre au delà des murs physiques de votre maison ou à d'autres zones que vous avez ajoutées en tant qu'emplacement de confiance. Cette fonction permet également de maintenir votre appareil déverrouillé dans un rayon pouvant atteindre 80 mètres. Veuillez également noter que les signaux de localisation peuvent également être répliqués ou manipulés. Une personne ayant accès à un équipement spécialisé peut être en mesure de déverrouiller votre appareil.

Pour ajouter l'emplacement de votre domicile

- 1 Vérifiez que le mode emplacement est activé et que vous utilisez le mode **Haute précision** ou **Économie de batterie**.
- 2 Dans votre Écran Accueil, tapez sur .
- 3 Recherchez et tapez **Réglages** > **Sécurité** > **Smart Lock** > **Lieux de confiance** > **Accueil**.
- 4 Tapez sur **Activer cet emplacement**.

Pour modifier l'emplacement de votre domicile

- 1 Vérifiez que le mode emplacement est activé et que vous utilisez le mode **Haute précision** ou **Économie de batterie**.
- 2 Dans votre Écran Accueil, tapez sur .
- 3 Recherchez et tapez **Réglages** > **Sécurité** > **Smart Lock** > **Lieux de confiance**.
- 4 Sélectionnez l'emplacement de votre domicile
- 5 Appuyez sur **Modifier**.
- 6 Dans la barre de recherche, saisissez l'emplacement que vous souhaitez utiliser en tant qu'emplacement du domicile.

- 💡 Si votre domicile est constitué de plusieurs bâtiments à la même adresse, l'emplacement de confiance que vous souhaitez ajouter peut être différent de l'adresse réelle. Pour une meilleure localisation de l'emplacement, vous pouvez ajouter l'emplacement réel de votre domicile dans l'ensemble immobilier en tant qu'emplacement personnalisé.

Pour supprimer l'emplacement de votre domicile

- 1 Vérifiez que le mode emplacement est activé et que vous utilisez le mode **Haute précision** ou **Économie de batterie**.
- 2 Dans votre Écran Accueil, tapez sur .
- 3 Recherchez et tapez **Réglages** > **Sécurité** > **Smart Lock** > **Lieux de confiance** > **Accueil**.
- 4 Tapez sur **Désactiver cet emplacement**.

Utiliser des emplacements personnalisés

Vous pouvez ajouter n'importe quel emplacement en tant que lieu de confiance personnalisé pour que votre appareil y reste déverrouillé.

Pour ajouter un emplacement personnalisé

- 1 Vérifiez que le mode emplacement est activé et que vous utilisez le mode **Haute précision** ou **Économie de batterie**.
- 2 Dans votre Écran Accueil, tapez sur .
- 3 Recherchez et tapez **Réglages** > **Sécurité** > **Smart Lock** > **Lieux de confiance**.
- 4 Tapez sur **Ajouter un lieu de confiance**.
- 5 Pour que votre position actuelle devienne un emplacement de confiance personnalisé, tapez **Sélectionner cet emplacement**.
- 6 Sinon, vous pouvez saisir un autre emplacement en tapant l'icône Loupe et en renseignant l'adresse. Votre appareil recherche l'emplacement spécifié. Pour utiliser l'adresse proposée, tapez l'adresse.
- 7 Pour une localisation plus précise de l'emplacement, tapez sur la flèche de retour en arrière située à côté de l'adresse, puis faites glisser une épingle de localisation sur l'emplacement désiré et tapez **Sélectionner cet emplacement**.

Pour modifier un emplacement personnalisé

- 1 Vérifiez que le mode emplacement est activé et que vous utilisez le mode **Haute précision** ou **Économie de batterie**.
- 2 Dans votre Écran Accueil, tapez sur .
- 3 Recherchez et tapez **Réglages** > **Sécurité** > **Smart Lock** > **Lieux de confiance**.
- 4 Sélectionnez l'emplacement que vous souhaitez modifier.
- 5 Appuyez sur **Modifier l'adresse**.
- 6 Pour saisir un autre emplacement, tapez sur l'icône Loupe et en renseignez l'adresse. Votre appareil recherche l'emplacement spécifié. Pour utiliser l'adresse proposée, tapez l'adresse.
- 7 Pour une localisation plus précise de l'emplacement, tapez sur la flèche de retour en arrière située à côté de l'adresse, puis faites glisser une épingle de localisation sur l'emplacement désiré et tapez **Sélectionner cet emplacement**.

Pour supprimer un emplacement personnalisé

- 1 Vérifiez que le mode emplacement est activé et que vous utilisez le mode **Haute précision** ou **Économie de batterie**.
- 2 Dans votre Écran Accueil, tapez sur .
- 3 Recherchez et tapez **Réglages** > **Sécurité** > **Smart Lock** > **Lieux de confiance**.
- 4 Sélectionnez l'emplacement que vous souhaitez supprimer.
- 5 Tapez sur **Supprimer**.

Empêcher le verrouillage de votre appareil lorsque vous le transportez

La fonction de détection de présence vous permet d'empêcher le verrouillage de votre appareil lorsque vous le portez sur vous, par exemple dans votre main, votre poche ou votre sac. L'accéléromètre de votre appareil permet d'empêcher le verrouillage de ce dernier lorsqu'il détecte que l'appareil est transporté. L'appareil se verrouille lorsque l'accéléromètre détecte que l'appareil a été posé.

- ! La fonction de détection de présence n'identifie pas la personne qui porte l'appareil. Si vous confiez votre appareil déverrouillé à quelqu'un lorsque la fonction de détection de présence activée, votre appareil ne se verrouillera pas pour l'autre utilisateur. N'oubliez pas que la détection de présence offre un niveau de sécurité inférieur à un schéma, un code PIN ou un mot de passe.

Activer la détection de présence

- 1 Dans votre Écran Accueil, tapez sur .
- 2 Recherchez et tapez **Réglages** > **Sécurité** > **Smart Lock** > **Détection corporelle**.
- 3 Faites glisser le curseur situé à côté de **Arrêt** vers la droite, puis appuyez sur **OK**.

Utiliser la détection de présence

Lorsque vous utilisez la fonction de détection de présence, vous devez être informé des comportements suivants :

- Lorsque votre appareil détecte que vous le portez, une fois que vous l'aurez déverrouillé, il se ne verrouillera plus.

- À chaque fois que vous posez votre appareil et que ce dernier détecte que vous ne le portez plus, il se verrouillera automatiquement.
- Une fois que vous avez posé votre appareil, par exemple si vous le laissez sur une table, il se verrouillera dans la minute qui suit.
- Votre appareil se verrouillera 5 à 10 minutes après que vous soyez monté en voiture, bus, train ou autre véhicule terrestre.
- Veuillez noter que votre appareil ne se verrouillera pas lorsque vous montez dans un avion, un bateau ou tout autre véhicule qui ne roule pas. Assurez-vous de le verrouiller manuellement si besoin.
- Lorsque vous reprenez votre appareil ou sortez de votre véhicule, il suffit de le déverrouiller une fois et il ne se verrouillera plus tant que vous le portez sur vous.

Désactiver la détection de présence

- 1 Dans votre Écran Accueil, tapez sur .
- 2 Recherchez et tapez **Réglages** > **Sécurité** > **Smart Lock** > **Détection corporelle**.
- 3 Faites glisser le curseur situé à côté de **Marche** vers la droite.

Protection de la carte SIM

Vous pouvez verrouiller et déverrouiller chaque carte SIM que vous utilisez dans votre appareil à l'aide d'un PIN (Personal Identity Number ou numéro personnel d'identification). Si une carte SIM est verrouillée, l'abonnement associé à la carte est protégé contre les utilisations abusives, ce qui signifie que vous devrez entrer un code PIN à chaque fois que vous démarrez votre appareil.

Si vous entrez votre code PIN de manière erronée plus du nombre maximal autorisé de tentatives, votre carte SIM est bloquée. Vous devrez alors entrer votre code PUK (Personal Unblocking Key ou clé personnelle de déblocage), puis un nouveau code PIN. Les codes PIN et PUK sont fournis par votre opérateur réseau.

Pour configurer le verrouillage d'une carte SIM

- 1 Dans l'écran d'accueil, tapez sur .
- 2 Tapez sur **Réglages** > **Verrouillage de l'écran et sécurité** > **Configurer blocage SIM**.
- 3 Faites glisser vers la droite le curseur en regard de **Bloquer la carte SIM**.
- 4 Saisissez le code PIN de la carte SIM et tapez sur **OK**. Le verrouillage de la carte SIM est maintenant actif et ce code vous sera demandé à chaque redémarrage de l'appareil.



Pour supprimer le verrouillage d'une carte SIM

- 1 Dans l'écran d'accueil, tapez sur .
- 2 Tapez sur **Réglages** > **Verrouillage de l'écran et sécurité** > **Configurer blocage SIM**.
- 3 Faites glisser le curseur en regard de **Bloquer la carte SIM** vers la gauche.
- 4 Saisissez le code PIN de la carte SIM et tapez sur **OK**.

Pour modifier le code PIN de la carte SIM

- 1 Dans Écran Accueil, tapez sur .
- 2 Appuyez sur **Réglages** > **Sécurité** > **Configurer blocage SIM**.
- 3 Tapez sur **Modifier PIN carte SIM**.
- 4 Saisissez l'ancien code PIN de la carte SIM et tapez sur **OK**.
- 5 Saisissez le nouveau code PIN de la carte SIM et tapez sur **OK**.
- 6 Tapez à nouveau le nouveau code PIN de la carte SIM et tapez sur **OK**.

Pour déverrouiller une carte SIM bloquée en utilisant le code PUK

- 1 Saisissez le code PUK et tapez sur .
 - 2 Saisissez un nouveau code PIN et tapez sur .
 - 3 Entrez une seconde fois le nouveau code PIN et tapez sur .
- ! Si vous entrez un code PUK erroné à de trop nombreuses reprises, vous devez contacter votre opérateur réseau pour obtenir une nouvelle carte SIM.

Trouver le numéro d'identification de votre appareil

Votre appareil possède un numéro d'identification unique. Dans votre appareil, ce numéro est désigné sous l'appellation IMEI (International Mobile Equipment Identity). Vous devez conserver une copie de ce numéro. Il se peut par exemple que vous en ayez besoin lorsque vous accédez au service clients Xperia™ Care et devez enregistrer votre appareil. Aussi, en cas de vol de votre appareil, certains opérateurs de réseau peuvent utiliser ce numéro pour bloquer l'appareil et l'empêcher d'accéder au réseau dans votre pays.

Pour afficher votre numéro IMEI

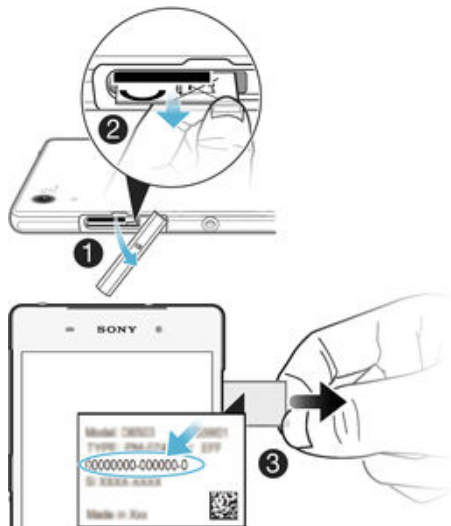

- 1 Retirez le cache du logement de la carte SD.
 - 2 Placez un ongle sous le bord droit ou gauche du plateau de l'étiquette, puis tirez le plateau pour l'extraire afin de voir votre numéro IMEI.
- 💡 Vous pouvez aussi ouvrir le numéroteur de votre appareil et entrer ***#06#** pour voir le numéro IMEI.

Pour afficher votre numéro IMEI en allant dans les paramètres de l'appareil

- 1 Dans votre Écran Accueil, tapez sur .
- 2 Recherchez et tapez sur **Réglages** > **À propos du téléphone** > **État** > **Informations sur le code IMEI**.

Trouver un appareil perdu



Si vous avez un compte Google™, le service web my Xperia peut vous aider à localiser et sécuriser votre appareil en cas de perte de ce dernier. Vous pouvez :

- Localiser votre appareil sur une carte.
 - Émettre une alerte même si l'appareil est en mode silencieux.
 - Verrouiller à distance l'appareil et afficher vos coordonnées qui seront visibles à toute personne qui le trouve.
 - En dernier recours, effacer à distance la mémoire interne et externe de l'appareil.
- ! Le service « my Xperia » peut ne pas être disponible dans tous les pays / régions.

Pour activer le service my Xperia

- 1 Dans votre Écran Accueil, appuyez sur .
 - 2 Recherchez **Réglages** > **Sécurité** > **Protection assurée par my Xperia** > **Activer** et appuyez dessus.
 - 3 Cochez la case, puis appuyez sur **Accepter**.
 - 4 Si vous y êtes invité, connectez-vous à votre compte Sony Entertainment Network ou créez-en un si vous n'en avez pas.
 - 5 Activez les services de localisation sur votre appareil si cette fonction n'est pas déjà activée.
- ! Pour vérifier que le service my Xperia est en mesure de localiser votre appareil, rendez-vous sur myxperia.sonymobile.com et connectez-vous en utilisant le même compte Google™ ou Sony Entertainment Network que celui que vous avez configuré sur votre appareil.
- ! Si vous utilisez un appareil partagé par plusieurs utilisateurs, le service my Xperia ne peut être utilisé que par le propriétaire.

Localiser un appareil perdu grâce au Gestionnaire d'appareils Android™

Google™ offre un service web de localisation et de sécurité appelé Gestionnaire d'appareils Android™ (Android Device Manager). Vous pouvez l'utiliser en parallèle avec, ou comme alternative au service my Xperia. Si vous perdez votre appareil, vous pouvez utiliser le Gestionnaire d'appareils Android™ afin de :

- Localiser et afficher l'emplacement de votre appareil.
- Faire sonner ou verrouiller votre appareil, effacer toutes vos données de l'appareil ou encore ajouter un numéro de téléphone sur l'écran de verrouillage.

Pour de plus amples informations sur le Gestionnaire d'appareils Android™, rendez-vous sur www.support.google.com.

- ! Le Gestionnaire d'appareils Android™ ne fonctionne pas si votre appareil est éteint ou s'il ne dispose pas d'une connexion Internet. Il est possible que le service ne soit pas disponible dans tous les pays ou régions.

Pour activer le Gestionnaire d'appareils Android™

- 1 Si votre appareil comporte plusieurs comptes utilisateurs, vous devez avoir ouvert une session en tant que propriétaire.
- 2 Assurez-vous que vous disposez d'une connexion aux données active et que les services de localisation sont activés.
- 3 Depuis votre Écran Accueil, tapez sur .
- 4 Tapez sur **Réglages** > **Google** > **Sécurité**.
- 5 Faites glisser les curseurs situés à côté de **Localiser cet appareil à distance** et de **Autoriser le verrouillage et l'effacement des données à distance** sur la position Marche.
- 6 Si vous y êtes invité, acceptez les conditions générales en tapant sur **Activer**.
- 7 Pour vous assurer que le Gestionnaire d'appareils Android™ peut effectivement localiser votre appareil après l'activation du service, rendez-vous sur www.android.com/devicemanager et connectez-vous à votre compte Google™.

Apprendre les bases

Utiliser l'écran tactile

Tapotement



- Ouvrir ou sélectionner un élément.
- Cocher ou décocher une case ou option.
- Saisir du texte avec le clavier virtuel.

Appui long

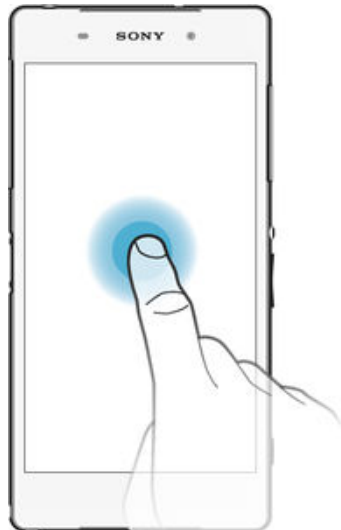

- Déplacer un élément.
- Activer un menu contextuel.
- Activer un mode de sélection, pour sélectionner plusieurs éléments d'une liste par exemple.

Pincement et écartement

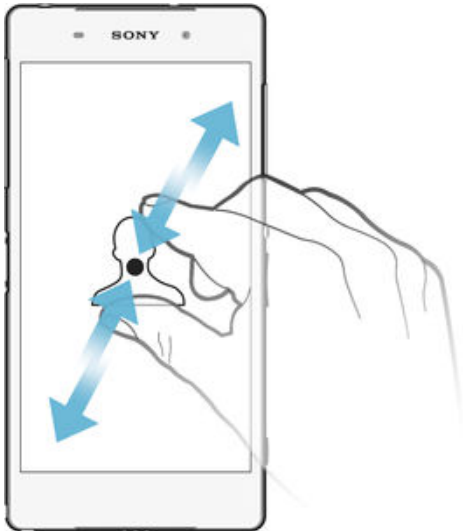

- Effectuez un zoom avant ou arrière sur des pages Web, des photos, des cartes ou lorsque vous prenez des photos et des vidéos.

Balayage

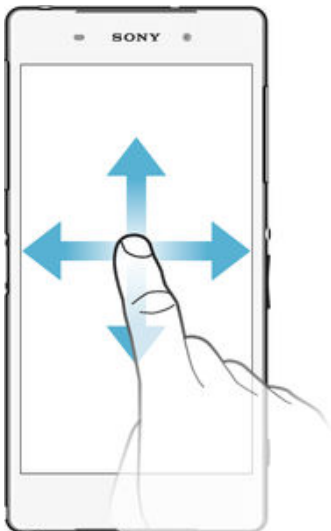

- Faire défiler une liste vers le haut ou le bas.
- Faire défiler vers la gauche ou la droite, par exemple, entre des volets de l'écran d'accueil.

Effilement

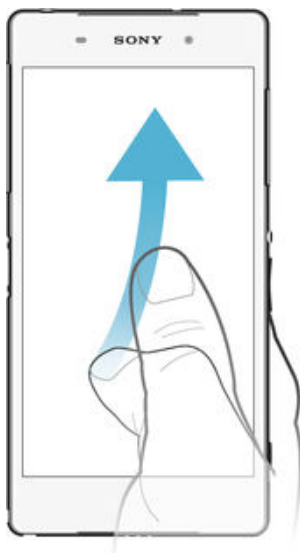

- Faire défiler rapidement, par exemple, une liste ou une page Web. Vous pouvez arrêter le mouvement de défilement en tapant sur l'écran.

Verrouiller et déverrouiller l'écran

Lorsque votre appareil est allumé et reste inactif pendant une certaine durée, l'écran s'assombrit pour économiser la batterie et se verrouille automatiquement. Le verrouillage de l'écran empêche les actions non sollicitées sur l'écran tactile lorsque vous n'utilisez pas votre téléphone. Lorsque vous achetez votre appareil, un verrou de base de défilement d'écran est déjà défini. Cela signifie que vous devez balayer l'écran vers le haut pour le déverrouiller. Vous pouvez modifier ultérieurement les paramètres de sécurité et ajouter d'autres types de verrous. Reportez-vous à la section *Verrouillage de l'écran* à la page 13 .

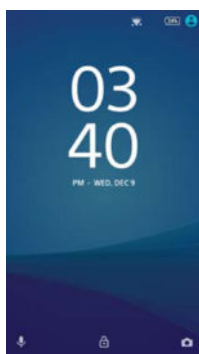

Pour activer l'écran

- Appuyez brièvement sur la touche marche/arrêt (🔘).

Pour verrouiller l'écran

- Lorsque l'écran est actif, appuyez brièvement sur la touche marche/arrêt (🔘).

Écran d'Accueil

L'Écran Accueil est le point de départ pour utiliser votre appareil. Il est similaire au bureau d'un écran d'ordinateur. Votre écran d'accueil peut comporter jusqu'à sept volets, qui se déploient au-delà de la largeur de l'affichage régulier de l'écran. Le nombre de volets d'écran d'accueil est représenté par une série de points dans le bas de l'écran d'accueil. Le point en surbrillance montre le volet dans lequel vous vous trouvez.



Pour aller à l'écran Accueil

- Appuyez sur .

Pour parcourir l'écran Accueil



Volets de l'écran d'accueil

Vous pouvez ajouter de nouveaux volets à votre écran d'accueil (jusqu'à sept volets maximum) et supprimer des volets. Vous pouvez également définir le volet que vous souhaitez utiliser comme volet principal de l'écran d'accueil.



Pour définir un volet comme volet principal de l'écran d'accueil

- 1 Appuyez pendant quelques secondes sur une zone vide de votre écran d'accueil jusqu'à ce que l'appareil vibre.
- 2 Effleurez l'écran vers la gauche ou la droite pour accéder au volet que vous souhaitez définir comme volet principal de votre écran d'accueil, puis appuyez sur .

Pour ajouter un volet à votre écran d'accueil

- 1 Appuyez un moment sur une zone vide de votre Écran Accueil jusqu'à ce que le périphérique vibre.
- 2 Pour parcourir les différents volets, glissez le doigt complètement vers la droite ou vers la gauche, puis appuyez sur .

Pour supprimer un volet de votre écran d'accueil

- 1 Appuyez pendant quelques secondes sur n'importe quelle zone de votre écran d'accueil jusqu'à ce que l'appareil se mette à vibrer.
- 2 Effleurez vers la gauche ou vers la droite pour accéder au volet à supprimer, puis appuyez sur  dans le coin supérieur droit du volet.

Paramètres de l'écran d'accueil

Utilisez le raccourci **Réglages d'accueil** pour ajuster certains paramètres de base de votre écran d'accueil. Par exemple, vous pouvez mettre votre écran d'accueil en mode rotation automatique et faire en sorte qu'il ajuste la taille des icônes.

Pour désinstaller une application à partir de l'écran d'accueil

- 1 Touchez longuement une zone de votre écran d'accueil jusqu'à ce que l'appareil se mette à vibrer.
- 2 Effleurez l'écran vers la gauche ou la droite pour parcourir les volets. Toutes les applications pouvant être désinstallées sont indiquées par l'icône .
- 3 Tapez sur l'application à désinstaller, puis sur **Supprimer**.

Pour ajuster la taille des icônes de l'écran d'accueil

- 1 Appuyez pendant quelques secondes sur n'importe quelle zone de votre écran d'accueil jusqu'à ce que l'appareil se mette à vibrer, puis appuyez sur .
- 2 Tapez sur **Taille des icônes**, puis sélectionnez une option.

Écran Applications

L'écran Applications, que vous ouvrez à partir de l'écran d'accueil, contient les applications qui sont préinstallées sur votre appareil, ainsi que les applications que vous avez téléchargées.

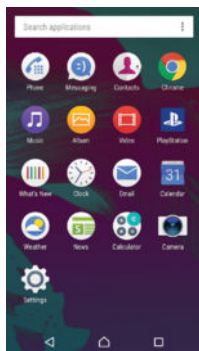

Pour voir toutes vos applications sur l'écran des applications

- 1 Dans votre écran d'accueil, tapez sur .
- 2 Effleurez l'écran des applications vers la gauche ou la droite.

Pour ouvrir une application à partir de l'écran des applications

- Effleurez l'écran vers la gauche ou la droite pour trouver l'application, puis tapez sur l'application.

Pour rechercher une application à partir de l'écran des applications

- 1 Lorsque l'écran des applications est ouvert, tapez sur **Rechercher dans les applis**.
- 2 Entrez le nom de l'application que vous souhaitez rechercher.

Pour ouvrir le menu de l'écran des applications

- Lorsque l'écran des applications est ouvert, tapez sur :

Pour déplacer une application sur l'écran des applications

- 1 Lorsque l'écran des applications est ouvert, appuyez sur .
- 2 Assurez-vous que **Tri personnalisé** est sélectionné sous **Trier les applis**.
- 3 Touchez longuement l'application jusqu'à ce qu'elle soit sélectionnée, puis faites-la glisser vers son nouvel emplacement.

Pour ajouter un raccourci d'application à l'écran d'accueil

- 1 Sur l'écran des applications, touchez et maintenez enfoncée l'icône d'application jusqu'à ce que celle-ci soit sélectionnée, puis faites glisser l'icône vers le haut de l'écran. L'écran d'accueil s'ouvre.
- 2 Faites glisser l'icône vers l'emplacement souhaité sur l'écran d'accueil, puis retirez votre doigt.

Pour organiser vos applications sur l'écran Application

- 1 Lorsque l'écran des applications est ouvert, appuyez sur .
- 2 Tapez sur **Trier les applis**, puis sélectionnez une option.

Pour désinstaller une application à partir de l'écran des applications

- 1 Appuyez pendant quelques secondes sur une zone vide sur votre écran d'accueil jusqu'à ce que l'appareil vibre. Toutes les applications peuvent être désinstallées sont marquées .
- 2 Appuyez d'abord sur l'application à désinstaller, puis sur **Supprimer**.

Parcourir les applications

Vous pouvez parcourir les applications à l'aide des touches de navigation, de la barre des favoris et de la fenêtre des applications récemment utilisées, ce qui vous permet de basculer facilement entre toutes les applications récemment utilisées. Les touches de navigation sont la touche Accueil, la touche Applications récentes et la touche Retour. Certaines applications se ferment lorsque vous appuyez sur la touche Accueil  pour sortir, tandis que d'autres peuvent être mises sur pause ou continuer à fonctionner en arrière-plan. Si une application est mise sur pause ou s'exécute en arrière-plan, vous pouvez reprendre là où vous en étiez la prochaine fois que vous ouvrez l'application.

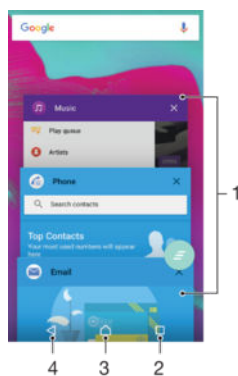

- 1 Fenêtre des applications récemment utilisées – Ouvrir une application récemment utilisée
- 2 Touche de navigation Applications récentes – Ouvrir la fenêtre des applications récemment utilisées et la barre des favoris
- 3 Touche Accueil – Quitter une application et revenir à l'écran d'accueil
- 4 Touche Retour – Revenir à l'écran précédent au sein d'une application ou fermer l'application

Pour ouvrir la fenêtre des applications récemment utilisées

- Appuyez sur .

Pour fermer toutes les dernières applications utilisées

- Tapez sur  puis sur .

Pour ouvrir un menu dans une application

- Pendant l'utilisation de l'application, appuyez sur .

- ! Un menu n'est pas disponible dans toutes les applications.

Petites applications

Les petites applications sont des applications miniatures qui s'exécutent par-dessus d'autres applications sur le même écran, de façon à activer la fonction multitâches. Par exemple, vous pouvez avoir une page Web ouverte affichant des informations sur les taux de change des devises et ouvrir la petite application Calculatrice au-dessus d'elle afin de réaliser des calculs. Vous pouvez accéder à vos petites applications par l'intermédiaire de la barre des favoris. Pour télécharger d'autres petites applications, rendez-vous sur Google Play™.





Pour ouvrir une petite application

- 1 Pour faire apparaître la barre des favoris, appuyez sur .
 - 2 Tapez sur la petite application que vous voulez ouvrir.
- 💡 Vous pouvez ouvrir plusieurs petites applications en même temps.

Pour refermer une petite application

- Tapez sur  dans la fenêtre de la petite application.

Pour télécharger une petite application

- 1 À partir de la barre des favoris, appuyez sur , puis tapez sur  et sur .
- 2 Recherchez la petite application que vous souhaitez télécharger, puis suivez les instructions de télécharger et terminez l'installation.

Pour déplacer une petite application

- Lorsque la petite application est ouverte, touchez son angle supérieur gauche pendant quelques secondes, puis faites-la glisser à l'emplacement désiré.

Pour mettre en réduction une petite application

- Lorsque la petite application est ouverte, touchez-la pendant quelques secondes, puis faites-la glisser vers le bord droit ou vers le bord inférieur de l'écran.

Pour réorganiser les petites applications dans la barre des favoris

- Touchez longuement une petite application et faites-la glisser vers la position souhaitée.





Pour retirer une petite application de la barre des favoris

- 1 Touchez une petite application pendant quelques secondes, puis faites-la glisser vers .
- 2 Tapez sur **OK**.

Pour restaurer une petite application que vous venez de supprimer

- 1 Ouvrez la barre des favoris, puis tapez sur .
- 2 Touchez longuement la petite application que vous souhaitez supprimer, puis faites-la glisser vers la barre des favoris.

Pour ajouter un widget en tant que micro-appli

- 1 Pour faire apparaître la barre des favoris, appuyez sur .
- 2 Tapez sur  >  > .
- 3 Sélectionnez un widget.
- 4 Le cas échéant, entrez le nom du widget, puis tapez sur **OK**.

Widgets

Les widgets sont de petites applications que vous pouvez utiliser directement sur votre écran d'accueil. Ils jouent également le rôle de raccourcis. Par exemple, le widget Météo vous permet de voir les informations météo de base directement sur votre écran

d'accueil. Mais si vous tapez sur le widget, l'application Météo s'ouvre. Vous pouvez télécharger d'autres widgets à partir de Google Play™.



Pour ajouter un widget à l'écran d'accueil

- 1 Appuyez pendant quelques secondes sur une zone vide de l'Écran Accueil jusqu'à ce que l'appareil se mette à vibrer, puis appuyez sur **Widgets**.
- 2 Recherchez et appuyez sur le widget que vous voulez ajouter.

Redimensionner un widget

- 1 Appuyez longuement sur un widget jusqu'à ce qu'il s'agrandisse et que le téléphone vibre, puis relâchez-le. S'il est possible de redimensionner le widget, un cadre surligné et des points de redimensionnement doivent s'afficher.
- 2 Faites glisser les points vers l'intérieur ou vers l'extérieur pour réduire ou pour agrandir le widget.
- 3 Pour confirmer la nouvelle taille du widget, tapez n'importe où sur le Écran Accueil.

Pour déplacer un widget

- Touchez longuement le widget jusqu'à ce qu'il s'agrandisse et que l'appareil vibre, puis faites-le glisser vers son nouvel emplacement.

Pour supprimer un widget

- Touchez longuement le widget jusqu'à ce qu'il soit sélectionné, puis faites-le glisser vers **Retirer de l'écran d'accueil**.

Raccourcis et dossiers

Utilisez des raccourcis et dossiers pour organiser vos applications et rangez votre écran d'accueil.



1 Accéder à une application à l'aide d'un raccourci

2 Accéder à un dossier contenant des applications

Pour ajouter un raccourci d'application à votre écran d'accueil

- 1 Touchez longuement une zone vide sur votre Écran Accueil.
- 2 Dans le menu de personnalisation, tapez sur **Widgets** > **Raccourcis**.
- 3 Parcourez la liste des applications et sélectionnez une application. L'application sélectionnée est ajoutée à l'Écran Accueil.

💡 Sinon, à l'étape 3, vous pouvez taper sur **Widgets** > **Raccourcis** et sélectionner une application dans la liste disponible. Si vous suivez cette méthode pour ajouter des raccourcis, certaines des applications disponibles vous permettent d'ajouter une fonction spécifique au raccourci.

Pour déplacer un élément sur l'écran d'accueil

- Touchez longuement l'élément jusqu'à ce qu'il soit sélectionné, puis faites glisser l'élément jusqu'à son nouvel emplacement.

Pour supprimer un élément à partir de l'écran d'accueil

- Touchez longuement un élément jusqu'à ce qu'il soit sélectionné, puis faites glisser l'élément vers **Retirer de l'écran d'accueil** en haut de l'écran.

Pour créer un dossier sur l'écran d'accueil

- Touchez longuement une icône ou un raccourci d'application jusqu'à ce qu'il ou elle soit sélectionné(e), puis faites glisser l'élément par dessus une autre icône ou un autre raccourci.

Pour ajouter des éléments à un dossier dans l'écran d'accueil

- Touchez longuement un élément jusqu'à ce qu'il soit sélectionné, puis faites glisser l'élément jusqu'au dossier.

Pour renommer un dossier sur l'écran d'accueil

- 1 Tapez sur le dossier pour l'ouvrir.
- 2 Tapez sur la barre du titre du dossier pour afficher le champ **Nom du dossier**.
- 3 Entrez le nouveau nom du dossier et tapez sur **OK**.

Arrière-plan et thèmes

Vous pouvez personnaliser l'écran d'accueil à l'aide des fonds d'écran et des différents thèmes.



Pour changer le fond d'écran de votre écran d'accueil

- 1 Appuyez un moment sur une zone vide de votre Écran Accueil jusqu'à ce que le périphérique vibre.
- 2 Tapez sur **Fonds d'écran** et sélectionnez une option.

Pour définir un thème

- 1 Appuyez un moment sur une zone vide de votre Écran Accueil jusqu'à ce que le périphérique vibre.
 - 2 Tapez sur **Thèmes**.
 - 3 Sélectionnez une option et suivez les instructions affichées sur votre appareil.
- ! Lorsque vous modifiez le thème, l'arrière-plan est également modifié dans certaines applications.

Gestion de la batterie et de l'alimentation

Votre appareil dispose d'une batterie incorporée. Vous pouvez suivre la consommation de votre batterie et voir l'énergie que consomment les applications. Vous pouvez supprimer des applications et activer **Économiseur de batterie** pour mieux profiter de votre batterie. Vous pouvez également afficher une estimation de l'autonomie de batterie restante et régler vos paramètres de batterie pour améliorer les performances et prolonger l'autonomie de votre batterie.

Pour voir la consommation de la batterie et l'autonomie restante

- 1 Sur votre Écran Accueil, appuyez sur .
- 2 Recherchez et appuyez sur **Réglages** > **Utilisation de la batterie**. Un aperçu de l'utilisation de la batterie et une estimation de l'autonomie restante apparaît.
- 3 Vérifiez les informations, puis agissez au besoin, par exemple pour désinstaller une application ou limiter son utilisation.

Pour voir la quantité d'énergie consommée par les applications

- 1 Sur votre Écran Accueil, appuyez sur .
- 2 Recherchez et appuyez sur **Réglages** > **Applications**.
- 3 Sélectionnez une application et affichez sa consommation via **Infos appli** > **Utilisation de la batterie**.

Effectuer une capture d'écran

Vous pouvez prendre en photo n'importe quel écran de votre appareil pour en faire des captures d'écran. Les captures d'écran que vous effectuez sont automatiquement enregistrées dans l'Album.

Pour effectuer une capture d'écran

- 1 Maintenez enfoncée la touche de mise sous tension jusqu'à l'affichage d'une boîte de dialogue.
 - 2 Appuyez sur .
- 💡 Vous pouvez également faire une capture d'écran en appuyant et en maintenant enfoncées en même temps la touche de mise sous tension et la touche de réduction de volume. Une fois la capture d'écran effectuée, vous pouvez relâcher les touches.

Pour afficher vos captures d'écran

- Faites glisser la barre d'état vers le bas, puis tapez sur la capture d'écran que vous souhaitez voir.
- 💡 Vous pouvez également afficher vos captures d'écran en ouvrant l'application Album.

Enregistrer votre écran



Vous pouvez utiliser la fonction d'enregistrement d'écran pour capturer des vidéos de ce qu'il se passe sur l'écran de votre appareil. Cette fonction est utile, par exemple, lorsque vous voulez créer des tutoriels ou enregistrer des vidéos lorsque vous jouez à un jeu sur votre appareil. Les clips vidéos sont automatiquement enregistrés dans Album.

Présentation des raccourcis et dossiers







- 1 Réduire / Restaurer la fenêtre d'enregistrement d'écran
- 2 Enregistrer votre écran
- 3 Enregistrer votre écran lorsque l'appareil photo avant est activé
- 4 Enregistrer votre écran avec le son
- 5 Accéder aux réglages d'enregistrement d'écran
- 6 Fermer la fenêtre d'enregistrement d'écran

Pour enregistrer votre écran

- 1 Maintenez enfoncée la touche de mise sous tension jusqu'à l'affichage d'une boîte de dialogue.
- 2 Appuyez sur .
- 3 Une fois que la fenêtre d'enregistrement d'écran s'est ouverte, appuyez sur . La fonction d'enregistrement d'écran démarre et une minuterie s'affiche.
- 4 Pour arrêter l'enregistrement, appuyez sur la minuterie, puis sur .

Pour enregistrer votre écran lorsque l'appareil photo avant est activé

- 1 Lorsque la fenêtre d'enregistrement d'écran s'ouvre, appuyez sur . Une fenêtre montrant un viseur pour l'appareil photo avant s'ouvre.
- 2 Pour démarrer l'enregistrement de votre écran et de la vidéo capturée par l'appareil photo avant, appuyez sur .
- 3 Pour arrêter l'enregistrement, appuyez sur la minuterie puis sur .
- 4 Pour désactiver la fenêtre d'enregistrement d'écran de l'appareil photo avant, appuyez sur .

Pour afficher les enregistrements d'écran récents

- Faites glisser la barre d'état vers le bas, puis appuyez pour afficher les enregistrements d'écran les plus récents.
-  Vous pouvez également consulter vos enregistrements d'écran dans l'application Album.

Notifications

Les notifications vous informent des événements tels que les nouveaux messages et les notifications du calendrier, ainsi que des activités en cours telles que les téléchargements de fichiers. Les notifications s'affichent aux endroits suivants :

- Barre d'état
- Volet de notification
- Écran de verrouillage

Pour ouvrir ou fermer le volet de notification

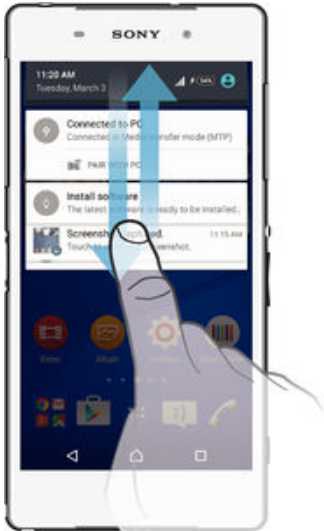

- 1 Pour ouvrir le volet de notification, faites glisser la barre d'état vers le bas.
- 2 Pour fermer le volet de notification, faites glisser le volet vers le haut.

Pour réagir à une notification dans le volet de notification

- Appuyez sur la notification.

Faire disparaître une notification depuis le volet de notification

- Placez votre doigt sur une notification puis effleurez à gauche ou à droite.

Pour agrandir une notification sur le panneau de notification

- Faites glisser la notification vers le bas.
- ! Certaines notifications ne peuvent pas être agrandies.

Pour effacer toutes les notifications du volet de notification

- Tapez sur .

Pour réagir à une notification sur l'écran de verrouillage

- Appuyez deux fois sur la notification.

Pour faire disparaître une notification de l'écran de verrouillage

- Placez votre doigt sur une notification puis effleurez à gauche ou à droite.

Pour agrandir une notification sur l'écran de verrouillage

- Faites glisser la notification vers le bas.
- ! Certaines notifications ne peuvent pas être agrandies.

Gérer les notifications sur l'écran de verrouillage

Vous pouvez configurer votre appareil de manière à ce qu'il affiche uniquement les notifications sélectionnées sur votre écran de verrouillage. Vous pouvez faire en sorte que toutes les notifications et leur contenu soient accessibles, masquer le contenu sensible pour toutes les notifications ou des applications spécifiques, ou choisir de n'afficher aucune notification.

Pour sélectionner les notifications à afficher sur l'écran de verrouillage

- 1 Dans votre Écran Accueil, appuyez sur .
- 2 Recherchez **Réglages** > **Sons et notifications** > **Si l'appareil est verrouillé** et appuyez dessus.
- 3 Sélectionnez une option.

Options d'affichage des notifications sur l'écran de verrouillage

Afficher l'intégralité du contenu des notifications	Cette option permet de recevoir toutes les notifications sur l'écran de verrouillage. Lorsque vous activez ce réglage, gardez à l'esprit que tout le contenu (y compris le contenu des emails reçus et des messages de chat) sera visible sur votre écran de verrouillage, sauf si vous avez désigné les applications voulues comme sensibles via l'option Masquer le contenu sensible du menu des réglages Notifications de l'application .
Masquer le contenu sensible des notifications	Pour que ce réglage soit disponible, vous devez avoir configuré un code PIN, un mot de passe ou un schéma pour verrouiller l'écran. Le message Contenus masqués s'affiche sur l'écran de verrouillage dès que vous recevez des notifications sensibles. Par exemple, vous recevrez une notification lors de la réception d'un email ou d'une discussion, mais le contenu ne sera pas visible sur votre écran de verrouillage.
N'afficher aucune notification	Cette option permet de ne recevoir aucune notification sur l'écran de verrouillage.

Définir le niveau de notification d'une application

Vous pouvez définir différents comportements de notification pour chaque application. Par exemple, vous pouvez bloquer toutes les notifications d'e-mails, hiérarchiser les notifications Facebook™ et faire en sorte que le contenu des notifications de la messagerie soit invisible sur l'écran de verrouillage.

Pour définir le niveau de notification d'une application

- 1 Dans votre Écran Accueil, appuyez sur .
- 2 Recherchez **Réglages** > **Sons et notifications** > **Notifications de l'application** et appuyez dessus.
- 3 Sélectionnez l'application dont vous souhaitez modifier les paramètres de notification.
- 4 Faites glisser le curseur correspondant vers la droite.

Niveaux et options de notification pour des applications spécifiques

Considérer comme prioritaire	Cette option permet d'entendre les notifications de l'application sélectionnée uniquement lorsque le réglage « Ne pas déranger » a pour valeur « Priorité ».
Autoriser l'aperçu	Autorise l'application sélectionnée à mettre en évidence certaines notifications en les affichant brièvement sur l'écran actif.
Masquer le contenu sensible	Lorsque l'appareil est verrouillé, cette option permet de masquer, dans les notifications de l'application sélectionnée, le contenu susceptible de divulguer des informations d'ordre privé.

Voyant des notifications

Le témoin de notification vous informe de l'état de la batterie et de certains autres événements. Par exemple, un témoin clignotant blanc signifie que vous avez reçu un nouveau message ou manqué un appel. Le voyant de notification est activé par défaut mais peut être désactivé manuellement.





























- ! Lorsqu'il est désactivé, il s'allume uniquement en cas d'avertissement relatif à l'état de la batterie, par exemple, lorsque le niveau de batterie est inférieur à 15 %.

Pour activer le voyant de notification

- 1 Dans votre écran d'accueil, appuyez sur .
- 2 Recherchez **Réglages** > **Sons et notifications** et appuyez dessus.
- 3 Faites glisser le curseur en regard de **Voyant de notification** vers la droite.

Icônes dans la barre d'état.

Icônes d'état





























	Pas de carte SIM
	Intensité du signal
	Absence de signal
	Itinérance
	Envoyer et télécharger des données LTE
	Envoyer et télécharger des données GPRS
	Envoyer et télécharger des données EDGE
	Envoyer et télécharger des données 3G
	Envoyer et télécharger des données mobiles
	Une connexion Wi-Fi® est activée et des données sont échangées
	État de la batterie
	Batterie en cours de chargement
	Économiseur de batterie activé
	Mode Batterie faible activé
	Mode Avion activé
	Fonction Bluetooth® activée
	Micro coupé
	Mode haut-parleur activé
	Mode Ne pas déranger
	Autoriser des exceptions en mode « Ne pas déranger »
	Mode Vibreur
	Alarme définie
	GPS activé
	Synchronisation en cours
	Problème de connexion ou de synchronisation
	Votre appareil est prêt à être connecté à d'autres appareils compatibles ANT+™
	Fonction Prothèse auditive activée

! Selon votre fournisseur de services, votre réseau et/ou votre région, les fonctions ou services représentés par certaines icônes de cette liste ne sont pas forcément disponibles.

Pour gérer les icônes de la barre d'état

- 1 Dans votre écran d'accueil, tapez sur .
- 2 Recherchez et appuyez sur **Réglages > Affichage > Icônes système**.
- 3 Cochez les cases des icônes du système que vous souhaitez voir apparaître dans la barre d'état.

Icônes de notification























	Nouveau SMS ou MMS
	Appel en absence
	Appel en attente
	Le transfert d'appels est activé
	Nouveau message vocal
	Nouvel email
	Données en cours de téléchargement
	Données en cours d'importation
	Les données mobiles sont désactivées
	Procéder à la configuration de base de votre appareil
	Une mise à jour logicielle est disponible
	Des mises à jour système sont disponibles
	Mises à jour système en cours de téléchargement
	Tapez pour installer les mises à jour système téléchargées
	Le mode Ultra STAMINA est activé
	Suppression du bruit activée
	Capture d'écran effectuée
	Un nouveau message de chat Hangouts™ a été reçu
	Utilisez le chat vidéo avec des amis à l'aide de l'application Hangouts™
	Événement de calendrier à venir
	Une micro-appli est en cours d'utilisation
	La fonction Connexion intelligente est activée
	Un morceau est en cours de lecture
	La radio est en cours de lecture
	L'appareil est connecté à un ordinateur via un câble USB
	La mémoire interne est pleine à 75 %. Tapez pour transférer les données vers la carte mémoire
	Avertissement
	Notifications supplémentaires (non affichées)







- ! Toutes les icônes pouvant apparaître sur votre appareil sont répertoriées ici. Ces icônes sont fournies à titre purement indicatif et des changements peuvent être apportés sans préavis.

Pour empêcher une application d'envoyer des notifications

- 1 Dans l'écran d'accueil, tapez sur .
- 2 Tapez sur **Réglages** > **Sons et notifications** > **Notifications de l'application**.
- 3 Sélectionnez une application.
- 4 Faites glisser vers la droite le curseur en regard de **Masquer le contenu sensible**.

Présentation des applications

-  L'application Horloge vous permet de définir diverses sortes d'alarmes.
-  Le navigateur Web vous permet d'explorer et de visualiser des pages Web, et de gérer des signets, du texte et des images.
-  L'application Calculatrice vous permet d'effectuer des calculs.
-  L'application Calendrier vous permet d'assurer le suivi de vos événements et de gérer vos rendez-vous.
-  L'appareil photo vous permet de prendre des photos et d'enregistrer des clips vidéo.
-  L'application Contacts vous permet de gérer les numéros de téléphone, les adresses e-mail et les autres informations relatives à vos contacts.
-  L'application Téléchargements vous permet d'accéder à l'historique des téléchargements de votre navigateur.
-  L'application Email vous permet d'envoyer et de recevoir des emails sur des comptes personnels et professionnels.
-  L'application Facebook™ vous permet de communiquer sur le réseau social avec des amis, des membres de votre famille et des collègues du monde entier.
-  L'application Radio FM vous permet de parcourir et d'écouter des stations de radio FM.
-  L'application Album vous permet d'afficher, de modifier et de partager vos photos et vidéos.
-  L'application Gmail™ vous permet de lire, d'écrire et d'organiser vos emails.
-  L'application Google vous permet de rechercher du contenu sur votre appareil et sur le Web.
-  L'application Google Maps permet d'afficher votre emplacement actuel, d'en trouver d'autres et de calculer des itinéraires.
-  L'application Play Store™ vous permet de télécharger des applications gratuites et payantes pour votre appareil.
-  L'application Messagerie vous permet d'envoyer et de recevoir des SMS et des MMS.
-  L'application Vidéo vous permet de lire les vidéos sur votre appareil et de partager du contenu avec vos amis.
-  L'application Musique permet d'organiser et d'écouter de la musique, des livres audio et des podcasts.
-  L'application Actualités et météo vous permet de vous informer de l'actualité et des prévisions météo.
-  L'application Téléphone vous permet de passer des appels en composant le numéro manuellement ou à l'aide de la numérotation intelligente.
-  L'application Réglages vous permet de personnaliser les réglages de votre téléphone.
-  L'application Hangouts™ vous permet de discuter en ligne avec vos amis.
-  L'application TrackID™ vous permet d'identifier les morceaux de musique que vous entendez autour de vous et de découvrir qui est leur interprète, l'album dont ils sont extraits, etc.

-  L'application YouTube™ vous permet de partager et de lire des vidéos du monde entier.
-  L'application Sauvegarde et restauration vous permet de sauvegarder ou de restaurer du contenu sur votre appareil, par exemple des contacts, des SMS, des signets, des données de calendrier, etc.
-  L'application Smart Connect™ vous permet de définir la façon dont votre appareil doit réagir lorsque vous connectez ou déconnectez un accessoire.
-  Le Xperia™ Movie Creator crée automatiquement de courtes vidéos d'environ 30 secondes en utilisant les photos et vidéos existantes. L'application détermine automatiquement la chronologie pour créer son film.
-  Utilisez l'application Lifelog pour consigner automatiquement les événements de votre vie quotidienne. Vous pouvez, par exemple, fixer des objectifs et suivre la progression de leur réalisation ou créer des signets pour les moments spéciaux.
-  L'application Assistance vous permet d'accéder à l'assistance utilisateur sur votre appareil. Vous pouvez, par exemple, accéder à un Guide de l'utilisateur, à des informations de dépannage, et à des conseils et astuces.

! Certaines applications ne sont pas prises en charge ou répertoriées par tous les réseaux et/ou fournisseurs de services dans toutes les régions.

Télécharger des applications

Télécharger des applications depuis Google Play™

Google Play™ est la boutique en ligne officielle de Google pour télécharger des applications, jeux, musiques, films et ebooks. Vous y trouverez des applications gratuites et payantes. Avant de commencer à télécharger depuis Google Play™, assurez-vous de disposer d'une connexion Internet fonctionnelle, de préférence Wi-Fi® afin de limiter les frais de trafic de données.

- ! Pour utiliser Google Play™, un compte Google™ est nécessaire. Google Play™ n'est pas disponible dans certains pays ou certaines régions.

Pour télécharger une application à partir de Google Play™

- 1 Dans l'Écran Accueil, tapez sur .
- 2 Recherchez et tapez sur **Play Store**.
- 3 Sélectionnez un élément à télécharger en parcourant les catégories ou en utilisant la fonction de recherche.
- 4 Tapez sur l'élément pour afficher ses détails et suivez les instructions pour terminer l'installation.

- ! Certaines applications peuvent avoir besoin d'accéder aux données, paramètres et diverses fonctions de votre appareil pour pouvoir fonctionner correctement. N'installez et n'accordez des autorisations qu'aux applications auxquelles vous faites confiance.

- 💡 Vous pouvez voir les autorisations accordées à une application téléchargée en tapant sur l'application dans **Réglages > Applications**.

Télécharger des applications depuis d'autres sources

Si votre appareil est configuré pour autoriser les téléchargements à partir de sources autres que Google Play™, vous pouvez télécharger des applications directement à partir des autres sites Web en suivant les instructions de téléchargement correspondantes.

- ! L'installation d'applications d'origine inconnue ou non fiable peut endommager votre appareil. Téléchargez uniquement des applications provenant de sources fiables. Contactez le fournisseur d'application pour toute question à ce sujet.
- ! Si vous utilisez un appareil partagé par plusieurs utilisateurs, le propriétaire (l'utilisateur principal) est le seul à pouvoir autoriser les téléchargements à partir de sources autres que Google Play™. Les modifications effectuées par le propriétaire affectent tous les autres utilisateurs.

Pour autoriser le téléchargement des applications provenant d'autres sources

- 1 Dans votre Écran Accueil, appuyez sur .
- 2 Recherchez **Réglages > Sécurité** et appuyez dessus.
- 3 Faites glisser le curseur en regard de **Sources inconnues** vers la droite.
- 4 Appuyez sur **OK**.

- ! Certaines applications peuvent avoir besoin d'accéder aux données, paramètres et diverses fonctions de votre appareil pour pouvoir fonctionner correctement. N'installez et n'accordez des autorisations qu'aux applications auxquelles vous faites confiance.



- 💡 Vous pouvez voir les autorisations accordées à une application téléchargée en tapant sur l'application dans **Réglages > Applications**.

Internet et réseaux

Navigation sur le Web

Le navigateur Web Google Chrome™ pour les appareils Android™ est préinstallé dans la plupart des pays et régions. Accédez à l'adresse Web <http://support.google.com/chrome> et cliquez sur le lien « Chrome pour mobile » pour obtenir plus de détails sur l'utilisation de ce navigateur.

Pour naviguer avec Google Chrome™



- 1 À partir de votre Écran Accueil, tapez sur .
- 2 Recherchez et tapez sur .
- 3 Si vous utilisez Google Chrome™ pour la première fois, vous devez vous connecter à un compte Google™ ou naviguer avec Google Chrome™ de façon anonyme.
- 4 Entrez un mot-clé ou une adresse Web dans la barre d'adresse ou de recherche, puis tapez sur **OK** sur le clavier.

Paramètres Internet et MMS

Pour envoyer des MMS ou accéder à Internet lorsqu'aucun réseau Wi-Fi® n'est disponible, vous devez disposer d'une connexion aux données mobiles opérationnelle, configurée avec les paramètres Internet et MMS appropriés. Voici quelques conseils :

- Dans le cas de la plupart des réseaux mobiles et des opérateurs de téléphonie mobile, les paramètres Internet et MMS sont préinstallés sur l'appareil. Vous pouvez donc commencer immédiatement à utiliser Internet et à envoyer des MMS.
- Il est possible de télécharger ces paramètres par Wi-Fi®.
- Vous pouvez à tout moment ajouter, modifier ou supprimer manuellement les paramètres Internet et MMS sur votre appareil. Si vous modifiez ou supprimez par erreur un paramètre Internet ou MMS, téléchargez à nouveau les paramètres Internet et MMS.
- Si vous ne pouvez pas accéder à Internet via un réseau mobile ou si la messagerie multimédia ne fonctionne pas, même si vous avez pu télécharger les paramètres Internet et MMS sur votre appareil, reportez-vous aux conseils de dépannage de votre appareil sur www.sonymobile.com/support/ pour les problèmes de couverture réseau, de données mobiles et avec les MMS.
- Si le mode Économiseur de batterie est activé pour économiser de l'énergie, tout le trafic de données mobiles est suspendu lorsque l'écran est éteint. Si vous constatez des problèmes de connexion, essayez d'empêcher la suspension de certaines applications et de certains services, ou désactivez temporairement le mode Économiseur de batterie.
- Si vous utilisez un appareil partagé par plusieurs utilisateurs, seul le propriétaire, c'est-à-dire l'utilisateur principal, peut télécharger les paramètres Internet et de messagerie à partir du menu Paramètres. Notez que les paramètres téléchargés s'appliqueront à l'ensemble des utilisateurs.



Télécharger les paramètres Internet et MMS

- 1 Depuis votre Écran Accueil, appuyez sur .
 - 2 Recherchez et appuyez sur **Réglages** > **Plus** > **Réglages Internet**.
 - 3 Appuyez sur **Accepter**. Une fois les paramètres téléchargés,  apparaît dans la barre d'état et les données mobiles sont activées automatiquement.
- ! Si les paramètres ne peuvent pas être téléchargés sur votre appareil, vérifiez l'intensité du signal de votre réseau mobile. Déplacez-vous vers un lieu dégagé ou rapprochez-vous d'une fenêtre, puis réessayez.

Pour ajouter manuellement les réglages Internet et MMS

- 1 Dans votre Écran Accueil, tapez sur .
- 2 Tapez sur **Réglages** > **Plus** > **Réseaux mobiles**.
- 3 Tapez sur **Noms des points d'accès** > **+**.
- 4 Tapez sur **Nom** et entrez le nom souhaité.
- 5 Tapez sur **APN** et saisissez le nom du point d'accès.
- 6 Saisissez toutes les autres informations obligatoires. Si vous ne savez pas quelles sont les informations à fournir obligatoirement, interrogez votre opérateur réseau.
- 7 Lorsque vous avez terminé, tapez sur **;**, puis sur **ENREGISTRER**.

Pour visualiser les paramètres Internet et MMS



- 1 Dans votre Écran Accueil, tapez sur .
 - 2 Tapez sur **Réglages** > **Plus** > **Réseaux mobiles**.
 - 3 Appuyez sur **Noms des points d'accès**.
 - 4 Pour afficher plus de détails, tapez sur l'un des éléments disponibles.
- ! Si plusieurs connexions sont disponibles, la connexion réseau active est signalée par un bouton marqué .

Wi-Fi®

Utilisez les connexions Wi-Fi® pour surfer sur Internet, télécharger des applications ou envoyer et recevoir des e-mails. Une fois que vous êtes connecté à un réseau Wi-Fi®, votre appareil garde en mémoire le réseau et s'y connecte automatiquement la prochaine fois que vous vous trouvez à portée.

Certains réseaux Wi-Fi® nécessitent que vous vous identifiiez sur une page web pour obtenir un accès. Pour plus d'informations, contactez l'administrateur du réseau Wi-Fi® concerné.



Les réseaux Wi-Fi® disponibles peuvent être ouverts ou sécurisés :

- Les réseaux ouverts sont indiqués par un  à côté du nom de réseau Wi-Fi®.
 - Les réseaux sécurisés sont indiqués par un  à côté du nom de réseau Wi-Fi®.
- 💡 Certains réseaux Wi-Fi® n'apparaissent pas dans la liste des réseaux disponibles car ils ne diffusent pas leur nom de réseau (SSID). Si vous connaissez le nom du réseau, vous pouvez l'ajouter manuellement à la liste des réseaux Wi-Fi® disponibles.



Activer le Wi-Fi®

- 1 Dans votre Écran Accueil, appuyez sur .
 - 2 Recherchez **Réglages** > **Wi-Fi** et appuyez dessus.
 - 3 Appuyez sur le bouton On/Off pour activer la fonction Wi-Fi®.
- ! L'activation du Wi-Fi® peut prendre quelques secondes.

Pour se connecter automatiquement à un réseau Wi-Fi®

- 1 Dans votre Écran Accueil, appuyez sur .
 - 2 Recherchez **Réglages** > **Wi-Fi** et appuyez dessus.
 - 3 Appuyez sur le bouton On/Off pour activer la fonction **Wi-Fi**. L'ensemble des réseaux Wi-Fi® disponibles s'affiche.
 - 4 Pour vous connecter à un réseau Wi-Fi®, appuyez dessus. Pour les réseaux sécurisés, entrez le mot de passe correspondant.  apparaît dans la barre d'état une fois que vous êtes connecté.
- 💡 Pour rechercher de nouveaux réseaux disponibles, appuyez sur **;**, puis sur **Actualiser**. Si vous ne parvenez pas à vous connecter à un réseau **Wi-Fi**, consultez les conseils de dépannage correspondant à votre appareil à l'adresse www.sonymobile.com/support/.

Pour ajouter manuellement un réseau Wi-Fi®

- 1 Depuis votre Écran Accueil, tapez sur .
 - 2 Tapez sur **Réglages** > **Wi-Fi**.
 - 3 Tapez sur  > **Ajoutez un réseau**.
 - 4 Saisissez les informations **Nom du réseau (SSID)**.
 - 5 Pour sélectionner un type de sécurité, tapez sur le champ **Sécurité**.
 - 6 Saisissez un mot de passe, le cas échéant.
 - 7 Pour modifier certaines options avancées telles que les réglages proxy et IP, tapez sur **Options avancées**, puis apportez les modifications voulues.
 - 8 Tapez sur **Enregistrer**.
- ! Contactez votre administrateur réseau Wi-Fi® pour obtenir le nom SSID du réseau et son mot de passe.

Augmenter l'intensité du signal WLAN

Vous pouvez prendre un certain nombre de mesures pour augmenter l'intensité d'un signal Wi-Fi®.

- Rapprochez votre appareil du point d'accès Wi-Fi®.
- Éloignez le point d'accès Wi-Fi® de tout obstacle ou interférence potentielle.
- Ne couvrez pas la surface de l'antenne Wi-Fi® de votre appareil (la zone mise en évidence sur l'illustration).





Paramètres Wi-Fi®

Il est possible de connaître l'état des réseaux Wi-Fi® auxquels vous êtes connecté ou des réseaux Wi-Fi® qui sont disponibles à proximité. Vous pouvez également configurer le téléphone pour être averti lorsque ce dernier détecte un réseau Wi-Fi® ouvert.

Si vous n'êtes pas connecté à un réseau Wi-Fi®, le téléphone utilise une connexion de données mobile pour accéder à Internet (si vous avez configuré et activé une connexion de données mobile sur votre téléphone). En ajoutant une politique de veille Wi-Fi®, vous pouvez spécifier à quel moment passer du Wi-Fi® aux données mobiles.

Activer les notifications du réseau Wi-Fi®

- 1 Activez l'option Wi-Fi®, si ce n'est pas déjà fait.
- 2 Dans votre Écran Accueil, appuyez sur .
- 3 Recherchez **Réglages** > **Wi-Fi** et appuyez dessus.
- 4 Appuyez sur  > **Options avancées**.
- 5 Faites glisser le curseur en regard de **Notification de réseau** vers la droite.

Afficher les informations détaillées d'un réseau Wi-Fi® connecté

- 1 Dans l'Écran Accueil, tapez sur .
- 2 Tapez sur **Réglages** > **Wi-Fi**.
- 3 Tapez sur le réseau Wi-Fi® auquel vous êtes actuellement connecté. Les informations détaillées sur le réseau s'affichent.

Pour ajouter une politique de veille Wi-Fi®

- 1 Dans l'Écran Accueil, tapez sur .
- 2 Tapez sur **Réglages** > **Wi-Fi**.
- 3 Tapez sur , puis sur **Options avancées** > **Wi-Fi actif en veille**.
- 4 Sélectionnez une option.



WPS

La fonction WPS (WiFi® Protected Setup) est une norme informatique qui permet d'établir des connexions réseau sans fil sécurisées. Si vous avez peu de notions en matière de sécurité sans fil, la fonction WPS vous facilite la configuration d'un chiffrement WPA (WiFi Protected Access) qui sécurisera votre réseau. Vous pouvez également ajouter de nouveaux appareils à un réseau existant sans avoir à entrer de longs mots de passe.



Utilisez l'une de ces méthodes pour activer la fonction WPS :

- Bouton poussoir : appuyez tout simplement sur un bouton sur un appareil compatible WPS, un routeur par exemple.
- PIN : votre appareil crée un code PIN (Personal Identification Number) aléatoire, que vous entrez sur l'appareil compatible WPS.

Se connecter à un réseau Wi-Fi® en utilisant un bouton WPS

- 1 Dans votre Écran Accueil, appuyez sur .
- 2 Recherchez **Réglages** > **Wi-Fi** et appuyez dessus.
- 3 Activez l'option Wi-Fi® si ce n'est pas déjà fait.
- 4 Appuyez sur  > **Réglages** > **Bouton commande WPS**, puis appuyez sur le bouton WPS de l'appareil compatible WPS.

Se connecter à un réseau Wi-Fi® en utilisant un code PIN WPS



- 1 Dans votre Écran Accueil, appuyez sur .
- 2 Recherchez **Réglages** > **Wi-Fi** et appuyez dessus.
- 3 Activez l'option Wi-Fi® si ce n'est pas déjà fait.
- 4 Appuyez sur  > **Réglages** > **Saisie code PIN WPS**.
- 5 Sur l'appareil compatible WPS, saisissez le code PIN qui s'affiche sur votre appareil.

Partager votre connexion de données mobiles

Vous pouvez partager votre connexion de données mobiles avec d'autres appareils de différentes façons :

- Partage de connexion USB : partagez votre connexion de données mobiles avec un ordinateur à l'aide d'un câble USB.
- Partage de connexion Bluetooth® : partagez votre connexion de données mobiles avec cinq autres appareils maximum via Bluetooth®.
- Point d'accès Wi-Fi® portable : partagez simultanément votre connexion de données mobiles avec 8 autres appareils maximum, notamment les appareils prenant en charge la technologie WPS.



Pour partager votre connexion de données en utilisant un câble USB

- 1 Désactivez toutes les connexions de câble USB vers votre appareil.
 - 2 Connectez votre téléphone à un ordinateur en utilisant le câble USB livré avec votre téléphone.
 - 3 Dans votre Écran Accueil, appuyez sur .
 - 4 Recherchez **Réglages** > **Plus** > **Partage connex. & point accès mobile** et appuyez dessus.
 - 5 Faites glisser le curseur en regard de **Partage de connexion USB** vers la droite, puis appuyez sur **OK** si vous y êtes invité.  s'affiche dans la barre d'état dès que vous êtes connecté.
 - 6 Pour cesser de partager votre connexion de données, faites glisser le curseur en regard de **Partage de connexion USB** vers la gauche ou débranchez le câble USB.
- ! Vous ne pouvez pas partager la connexion de données de votre téléphone et la carte SD via un câble USB en même temps.

Pour partager votre connexion de données mobiles avec un autre périphérique Bluetooth®

- 1 Assurez-vous que votre appareil et le périphérique Bluetooth® sont jumelés et que le trafic de données mobiles est activé sur votre appareil.
 - 2 **Votre appareil** : Sur votre Écran Accueil, appuyez sur .
 - 3 Recherchez et appuyez sur **Réglages** > **Plus** > **Partage connex. & point accès mobile**, puis faites glisser vers la droite le curseur situé à côté de **Partage de connexion Bluetooth**.
 - 4 **Périphérique Bluetooth®** : Paramétrez le périphérique de sorte qu'il reçoive la connexion réseau via Bluetooth®. Si le périphérique est un ordinateur, consultez la documentation adéquate pour terminer la configuration. Si le périphérique fonctionne sous Android™, appuyez sur l'icône Réglages à côté du nom du périphérique jumelé dans **Réglages** > **Bluetooth** > **Appareils associés**, puis cochez la case **Accès Internet**.
 - 5 **Votre appareil** : Attendez que  apparaisse dans la barre d'état. Lorsque l'icône apparaît, la configuration est terminée.
 - 6 Pour cesser de partager votre connexion de données, faites glisser vers la gauche le curseur situé à côté de **Partage de connexion Bluetooth**.
- ! La fonction **Partage de connexion Bluetooth** est désactivée à chaque fois que vous éteignez votre appareil ou désactivez la fonction Bluetooth®.
- 💡 Pour plus d'informations sur le jumelage et l'activation du trafic de données, voir la section *Pour jumeler votre appareil à un autre périphérique Bluetooth®* à la page 127 et *Pour ajouter un réseau privé virtuel (VPN)* à la page 47 .

Pour utiliser votre appareil comme point d'accès Wi-Fi® mobile

- 1 À partir de votre Écran Accueil, appuyez sur .
- 2 Recherchez **Réglages** > **Plus** > **Partage connex. & point accès mobile** et appuyez dessus.
- 3 Appuyez sur **Réglages point d'accès Wi-Fi mobile** > **Configurer un point d'accès Wi-Fi**.
- 4 Entrez les informations **Nom du réseau (SSID)**.
- 5 Pour sélectionner un type de sécurité, appuyez sur le champ **Sécurité**. Saisissez un mot de passe, le cas échéant.
- 6 Appuyez sur **Enregistrer**.
- 7 Appuyez sur , puis faites glisser le curseur en regard de **Point d'accès Wi-Fi** vers la droite.
- 8 Si vous y êtes invité, appuyez sur **OK** pour confirmer.  s'affiche dans la barre d'état une fois que le point d'accès Wi-Fi® portable est actif.
- 9 Pour cesser de partager votre connexion de données via Wi-Fi®, faites glisser le curseur en regard de **Point d'accès Wi-Fi** vers la gauche.

Pour autoriser un appareil compatible WPS à utiliser votre connexion de données mobiles,

- 1 veillez à ce que votre appareil fonctionne en tant que point d'accès Wi-Fi® portable.
- 2 Dans votre Écran Accueil, appuyez sur .
- 3 Recherchez **Réglages** > **Plus** > **Partage connex. & point accès mobile** > **Réglages point d'accès Wi-Fi mobile** et appuyez dessus.
- 4 Faites glisser le curseur en regard de **Visible** vers la droite.
- 5 Sous **Configurer un point d'accès Wi-Fi**, veillez à ce que votre point d'accès portable soit sécurisé par un mot de passe.
- 6 Appuyez sur **Bouton commande WPS**, puis suivez les instructions pertinentes. Autrement, appuyez sur  > **Saisie code PIN WPS**, puis saisissez le code PIN s'affichant sur l'appareil compatible WPS.

Pour renommer et sécuriser votre point d'accès mobile

- 1 Dans l'Écran Accueil, tapez sur .
- 2 Tapez sur **Réglages** > **Plus** > **Partage connex. & point accès mobile**.
- 3 Tapez sur **Réglages point d'accès Wi-Fi mobile** > **Configurer un point d'accès Wi-Fi**.
- 4 Saisissez le **Nom du réseau (SSID)** du réseau.
- 5 Tapez sur le champ **Sécurité** pour sélectionner un type de sécurité.
- 6 Saisissez un mot de passe, le cas échéant.
- 7 Tapez sur **Enregistrer**.

Contrôler l'utilisation des données

Vous pouvez suivre la quantité des données reçues et émises par votre appareil pendant une période donnée sur une connexion de données mobiles ou Wi-Fi®. Vous pouvez également visualiser les quantités de données utilisées individuellement par des applications. Vous pouvez définir des avertissements et des limites concernant l'utilisation des données par votre appareil afin d'éviter des frais supplémentaires.

- ! Si votre appareil comporte plusieurs utilisateurs, le propriétaire (l'utilisateur principal) est le seul à pouvoir ajuster les paramètres d'utilisation des données. Ajuster les paramètres d'utilisation des données peut vous aider à mieux contrôler cette utilisation, mais n'est pas une garantie absolue contre des frais supplémentaires.

Pour activer ou désactiver le trafic de données

- 1 Dans votre Écran Accueil, tapez sur .
 - 2 Tapez sur **Réglages** > **Utilisation des données**.
 - 3 Faites glisser le compte utilisateur situé à côté de **Trafic de données mobiles** pour activer ou désactiver le trafic de données.
- 💡 Lorsque le trafic de données est désactivé, votre appareil peut toujours établir des connexions Wi-Fi®, NFC et Bluetooth®.

Pour définir un avertissement concernant l'utilisation des données

- 1 Vérifiez que le trafic de données mobiles est bien activé.
- 2 À partir de votre Écran Accueil, tapez sur .
- 3 Tapez sur **Réglages** > **Utilisation des données**.
- 4 Pour définir le niveau de l'avertissement, faites glisser la ligne vers la valeur désirée. Vous recevrez un avertissement lorsque la quantité du trafic de données approchera le niveau que vous avez défini.



Pour définir la limite d'utilisation des données mobiles

- 1 Vérifiez que le trafic de données mobiles est bien activé.
 - 2 Depuis votre Écran Accueil, appuyez sur .
 - 3 Recherchez et appuyez sur **Réglages** > **Utilisation des données**.
 - 4 Faites glisser le curseur en regard de **Définir une limite de données mobiles** vers la droite, puis appuyez sur **OK**.
 - 5 Pour définir la limite d'utilisation des données mobiles, faites glisser la ligne correspondante vers la valeur de votre choix.
- ! Une fois que votre utilisation des données mobiles atteindra la limite fixée, le trafic de données mobiles sera automatiquement désactivé sur votre appareil.

Pour contrôler l'utilisation des données d'applications individuelles

- 1 Dans votre Écran Accueil, appuyez sur .
 - 2 Recherchez **Réglages** > **Utilisation des données** et appuyez dessus.
 - 3 Appuyez sur l'application que vous souhaitez contrôler, puis faites glisser le curseur en regard de **Limites données arrière-plan appli** vers la droite et appuyez sur **OK**.
 - 4 Pour accéder à des réglages plus spécifiques à l'application (si celle-ci le permet), appuyez sur **Paramètres de l'appli** et procédez aux modifications nécessaires.
- 💡 Les performances des applications individuelles risquent d'être affectées si vous modifiez les réglages de leur utilisation des données.

Pour vérifier votre utilisation des données

- 1 Dans votre Écran Accueil, appuyez sur .
- 2 Recherchez **Réglages** > **Utilisation des données** et appuyez dessus.
- 3 Appuyez sur , puis sur **Afficher le Wi-Fi**.
- 4 Pour voir des informations concernant le volume de données transférées via Wi-Fi®, appuyez sur l'onglet **Wi-Fi**.
- 5 Pour voir des informations concernant le volume de données transférées via la connexion de données mobiles, appuyez sur l'onglet **Mobiles**.

Sélection de réseaux mobiles

Votre appareil bascule automatiquement sur d'autres réseaux mobiles en fonction de la disponibilité des réseaux mobiles là où vous vous trouvez. Vous pouvez également régler manuellement votre appareil pour qu'il accède à un type particulier de réseau mobile, par exemple, WCDMA ou GSM.

Des icônes d'état différentes s'affichent dans la barre d'état en fonction du type ou du mode de réseau auquel vous êtes connecté. Pour avoir un aperçu des différentes icônes d'état, voir *Icônes d'état* , page 35 .

Pour sélectionner un mode réseau

- 1 À partir de votre Écran Accueil, tapez sur .
- 2 Appuyez sur **Réglages** > **Plus** > **Réseaux mobiles**.
- 3 Tapez sur **Type de réseau préféré**, puis sélectionnez un mode réseau.

Pour sélectionner manuellement un autre réseau

- 1 À partir de votre Écran Accueil, tapez sur .
 - 2 Appuyez sur **Réglages** > **Plus** > **Réseaux mobiles** > **Opérateurs de réseaux**.
 - 3 Tapez sur **Mode de recherche**, puis sélectionnez **Manuel**.
 - 4 Sélectionnez un réseau.
- ! Si vous sélectionnez un réseau manuellement, votre appareil n'en recherchera pas d'autres même si vous sortez hors de la portée de ce réseau.

Pour activer la sélection automatique du réseau

- 1 Dans votre Écran Accueil, appuyez sur .
- 2 Recherchez **Réglages** > **Plus** > **Réseaux mobiles** > **Opérateurs réseau** et appuyez dessus.
- 3 Appuyez sur **Mode de recherche**, puis sélectionnez **Automatique**.

Réseaux privés virtuels (VPN)

Utilisez votre téléphone pour vous connecter à des réseaux privés virtuels vous permettant d'accéder à des ressources à l'intérieur d'un réseau local sécurisé depuis un réseau public. Par exemple, des connexions VPN sont fréquemment utilisées par des entreprises et des institutions d'éducation pour des utilisateurs devant accéder à des intranets ainsi que d'autres services internes lorsqu'ils sont en dehors du réseau interne, durant un déplacement par exemple.

Les connexions VPN peuvent être configurées de nombreuses manières, selon le réseau. Certains réseaux peuvent exiger le transfert et l'installation d'un certificat de sécurité sur votre téléphone. Pour obtenir des informations détaillées sur la manière de configurer une connexion à votre réseau privé virtuel, contactez l'administrateur réseau de votre société ou organisation.

Pour ajouter un réseau privé virtuel (VPN)

- 1 Dans votre Écran Accueil, tapez sur .
- 2 Tapez sur **Réglages** > **Plus** > **VPN**.
- 3 Tapez sur **+**.
- 4 Sélectionnez le type de VPN à ajouter.
- 5 Saisissez les paramètres de votre VPN.
- 6 Tapez sur **Enregistrer**.

Pour se connecter à un réseau privé virtuel (VPN)

- 1 Dans votre Écran Accueil, tapez sur .
- 2 Tapez sur **Réglages** > **Plus** > **VPN**.
- 3 Dans la liste des réseaux disponibles, tapez sur le VPN auquel vous souhaitez vous connecter.
- 4 Saisissez les informations requises.
- 5 Appuyez sur **Se connecter**.

Pour vous déconnecter d'un réseau privé virtuel

- 1 Faites glisser la barre d'état vers le bas.
- 2 Tapez sur la notification de la connexion VPN pour la désactiver.

Paramètres de base

Accéder aux paramètres

Voir et modifier des paramètres de votre appareil à partir du menu Paramètres. Le menu Paramètres est accessible à partir de l'écran Applications et du volet des réglages rapides.

Pour ouvrir le menu des paramètres de l'appareil à partir de l'écran des applications

- 1 Dans votre Écran Accueil, tapez sur .
- 2 Tapez sur **Réglages**.

Pour afficher des informations concernant votre appareil

- 1 Dans votre Écran Accueil, appuyez sur .
- 2 Recherchez et appuyez sur **Réglages** > **À propos du téléphone**.

Activer l'écran avec le mode Tap to wake up

- 1 Assurez-vous que le mode Tap to wake up est activé. Pour l'activer, appuyez sur **Réglages** > **Affichage**, puis faites glisser le curseur en regard de **Tapez pour sortir de veille** vers la droite.
- 2 Appuyez deux fois brièvement sur l'écran.

Pour ouvrir le volet des réglages rapides

- Faites glisser la barre d'état vers le bas avec deux doigts.

Pour sélectionner les paramètres à afficher dans le volet des réglages rapides

- 1 Faites glisser la barre d'état vers le bas avec deux doigts, puis appuyez sur .
- 2 Dans la barre située en haut de l'écran, appuyez quelques secondes sur l'icône correspondant au réglage rapide que vous souhaitez ajouter, puis faites-la glisser dans la partie inférieure de votre écran.

Pour réorganiser le volet des réglages rapides

- 1 Faites glisser la barre d'état vers le bas avec deux doigts, puis appuyez sur .
- 2 Touchez longuement l'icône puis déplacez-la à l'endroit souhaité.

Paramètres du volume

Vous pouvez régler le volume de la sonnerie pour les appels entrants et les notifications ainsi que pour la lecture de la musique et des vidéos.

Pour régler le volume de la sonnerie avec la touche de volume

- Appuyez sur la touche de volume vers le haut ou vers le bas.

Pour régler le volume du lecteur multimédia avec la touche de volume

- Lorsque vous écoutez de la musique ou que vous regardez une vidéo, appuyez sur la touche de volume vers le haut ou vers le bas, même lorsque l'écran est verrouillé.

Pour activer le mode vibreur

- Appuyez sur la touche de volume vers le bas ou vers le haut jusqu'à ce que  apparaisse dans la barre d'état.



Régler le volume

- 1 Sur votre Écran Accueil, appuyez sur .
 - 2 Recherchez et appuyez sur **Réglages** > **Sons et notifications**.
 - 3 Faites glisser le curseur jusqu'à la position souhaitée.
- ! Vous pouvez également appuyez sur la touche de volume vers le haut ou vers le bas, ensuite après avoir appuyé sur la flèche vers le bas, appuyez sur  pour régler séparément le volume de la sonnerie, de la lecture du contenu multimédia ou de l'alarme.

Pour régler l'appareil en mode vibreur lors d'appels entrants

- 1 Dans votre Écran Accueil, appuyez sur .
- 2 Recherchez **Réglages** > **Sons et notifications** et appuyez dessus.
- 3 Faites glisser le curseur en regard de **Vibreur aussi pour les appels** vers la droite.

Pour définir une sonnerie

- 1 Sur votre Écran Accueil, appuyez sur .
- 2 Recherchez et appuyez sur **Réglages** > **Sons et notifications** > **Sonnerie du téléphone**.
- 3 Sélectionnez une option dans la liste ou appuyez sur **+** puis appuyez sur  et sélectionnez un fichier de musique enregistré sur votre appareil.
- 4 Pour confirmer, appuyez sur **OK**.

Pour sélectionner le son des notifications

- 1 Depuis votre Écran Accueil, tapez sur .
 - 2 Tapez sur **Réglages** > **Sons et notifications** > **Sonnerie de notification**.
 - 3 Sélectionnez une option dans la liste ou tapez sur **+** et choisissez un fichier de musique enregistré sur votre appareil.
 - 4 Pour confirmer votre choix, tapez sur **OK**.
- 💡 Certaines applications ont leur propre sonnerie de notification que vous pouvez sélectionner dans les réglages d'application.

Pour activer les tonalités de touche

- 1 Dans votre Écran Accueil, appuyez sur .
- 2 Recherchez **Réglages** > **Sons et notifications** > **Autres sons** et appuyez dessus.
- 3 Faites glisser les curseurs en regard de **Tonalités clavier numérique** et **Sons des touches** vers la droite.

Paramètres du mode Ne pas déranger

Vous pouvez paramétrer le mode Ne pas déranger de votre appareil et décider manuellement pour combien de temps ce mode sera activé. Vous pouvez également prédéfinir quand votre appareil passera automatiquement en mode Ne pas déranger.





Aucune limite de temps Gardez l'appareil en mode silencieux jusqu'à ce que vous réactiviez manuellement le son.

Pendant une heure Gardez l'appareil en mode silencieux pendant une heure. Vous pouvez appuyer sur les icônes Moins et Plus pour régler la durée.

Pour activer le mode silencieux

- 1 Appuyez sur la touche de volume vers le bas jusqu'à ce que  apparaisse dans la barre d'état.
- 2 Sélectionnez un intervalle.

Pour basculer rapidement entre le mode sonore, le mode Ne pas déranger et le mode Vibreur

- 1 Appuyez sur la touche d'augmentation ou de diminution du volume jusqu'à ce que vous voyiez apparaître  ou .
- 2 Tapez sur ,  ou  pour basculer rapidement entre le mode Vibreur et le mode sonore. Pour activer le mode « Ne pas déranger », appuyez sur la touche de diminution du volume en mode Vibreur.

Pour planifier les plages horaires du mode « Ne pas déranger »

- 1 Dans l'Écran Accueil, tapez sur .
- 2 Tapez sur **Réglages** > **Sons et notifications** > **Ne pas déranger** > **Règles automatiques**.
- 3 Sélectionnez l'horaire ou l'événement pour lequel vous voulez configurer le mode « Ne pas déranger », ou ajoutez une nouvelle règle.
- 4 Tapez sur **Jours**, cochez les cases correspondant aux jours souhaités, puis tapez sur **OK**.
- 5 Pour régler l'heure de début, tapez sur **Heure de début** et sélectionnez une valeur, puis tapez sur **OK**.
- 6 Pour régler l'heure de fin, tapez sur **Heure de fin** et sélectionnez une valeur, puis tapez sur **OK**. Votre appareil reste en mode « Ne pas déranger » pendant la plage horaire sélectionnée.

Définir des exceptions pour le mode Ne pas déranger

Vous pouvez sélectionner les types de notifications sonores autorisés en mode Ne pas déranger et filtrer les exceptions en fonction de leur origine. Les types d'exceptions les plus courantes sont les suivantes :

- Événements et rappels
- Appels
- Messages
- Alarmes

Pour autoriser les exceptions en mode « Ne pas déranger »

- 1 Dans l'écran d'accueil, tapez sur .
- 2 Tapez sur **Paramètres** > **Sons et notifications** > **Mode silencieux** > **Prioritaires uniquement**.
- 3 Faites glisser vers le curseur à côté de l'option souhaitée.

Pour associer des exceptions à certaines notifications

- 1 Dans l'écran d'accueil, tapez sur .
- 2 Tapez sur **Réglages** > **Sons et notifications** > **Mode silencieux** > **Prioritaires uniquement**.
- 3 Sélectionnez une option.

Paramètres d'écran

Régler la luminosité de l'écran

- 1 Dans votre écran d'accueil, appuyez sur .
- 2 Recherchez **Réglages** > **Affichage** > **Niveau de luminosité** et appuyez dessus.
- 3 Faites glisser le curseur pour régler la luminosité.

 Baissez le niveau de luminosité pour prolonger l'autonomie de la batterie.

Pour activer la vibration au toucher de l'écran

- 1 Dans votre écran d'accueil, appuyez sur .
- 2 Recherchez **Réglages** > **Sons et notifications** > **Autres sons** et appuyez dessus.
- 3 Faites glisser le curseur en regard de **Vibrer au toucher** vers la droite. L'écran vibre désormais lorsque vous appuyez sur les touches de raccourci et certaines applications.

Pour régler le temps d'inactivité avant la désactivation de l'écran

- 1 Dans votre Écran Accueil, tapez sur .
 - 2 Tapez sur **Réglages** > **Affichage** > **Veille**.
 - 3 Sélectionnez une option.
-  Pour désactiver rapidement l'écran, appuyez rapidement sur la touche de mise sous tension .

Contrôle intelligent du rétroéclairage

Grâce au contrôle intelligent du rétroéclairage, l'écran reste allumé tant que vous tenez l'appareil dans votre main. Une fois que vous posez l'appareil, l'écran s'éteint en fonction du réglage du mode veille.

Pour activer la fonction de contrôle intelligent du rétroéclairage



- 1 Dans votre écran d'accueil, appuyez sur .
- 2 Recherchez **Réglages** > **Affichage** > **Contrôle intelligent du rétro-éclairage** et appuyez dessus.
- 3 Faites glisser le curseur vers la droite.

Épinglage d'écran



Utilisez l'épinglage d'écran pour configurer votre appareil afin qu'il affiche uniquement l'écran d'une application particulière. Par exemple, si vous jouez à un jeu et que vous touchez accidentellement la touche de navigation Écran d'accueil, la fonction d'épinglage d'écran empêche l'écran actif de l'application d'être réduit. Vous pouvez également utiliser cette fonction lorsque vous prêtez votre appareil à une autre personne afin de rendre plus difficile l'accès à plusieurs applications. Par exemple, vous pouvez prêter votre téléphone à une personne souhaitant prendre une photo et épingler l'écran sur l'application Appareil photo afin qu'elle ne puisse pas facilement utiliser d'autres applications telles que E-mail.

-  L'épinglage d'écran n'est pas une fonction de sécurité et n'empêche pas totalement les autres utilisateurs d'annuler l'épinglage d'un écran et d'accéder à votre appareil. Pour protéger vos données, vous devez configurer votre appareil de manière à ce qu'il demande un code PIN, un mot de passe ou un schéma de verrouillage avant d'autoriser l'annulation de l'épinglage de l'écran.



Pour activer l'épinglage d'écran

- 1 Dans votre Écran Accueil, tapez sur .
 - 2 Recherchez et tapez sur **Réglages** > **Sécurité** > **Épinglage d'écran**.
 - 3 Faites glisser le curseur vers la droite.
 - 4 Si vous n'avez défini aucun schéma, code PIN ou mot de passe sur votre appareil, faites glisser le curseur situé à côté de **Verr appareil si annulation épinglage** vers la droite, puis sélectionnez une option. Si vous avez déjà activé un verrouillage d'écran, faites glisser le curseur pour activer l'option de sécurité adaptée après avoir activé l'épinglage d'écran.
-  Il n'est pas obligatoire de définir un schéma, un code PIN ou un mot de passe pour que l'épinglage d'écran puisse fonctionner.

Pour épingler un écran

- 1 Assurez-vous que l'épinglage d'écran est activé sur votre appareil.
- 2 Ouvrez une application et accédez à l'écran que vous voulez épingler.
- 3 Tapez sur .
- 4 Pour afficher l'icône d'épinglage d'écran , faites glisser vos doigts vers le haut.
- 5 Tapez sur .
- 6 Dans la fenêtre contextuelle qui apparaît, tapez sur **OK**.

Pour annuler l'épinglage d'un écran

- 1 Sur l'écran épinglé, touchez longuement et simultanément  et .
 - 2 Relâchez les deux boutons.
- 💡 Si vous avez sélectionné une option de sécurité lors de l'activation de l'épinglage de l'écran, vous devrez saisir votre schéma de verrouillage, votre code PIN ou votre mot de passe pour déverrouiller l'appareil avant de pouvoir annuler l'épinglage.

Paramètres d'application

Certaines applications demandent des autorisations lorsque vous commencez à les utiliser. Vous pouvez donner ou refuser des autorisations pour chaque application à partir du menu Paramètres ou de l'invite de confirmation de l'Autorisation. La demande d'autorisation dépend de la conception de l'application.

Donner ou refuser des autorisations

Vous pouvez choisir de donner ou de refuser des autorisations lorsque l'invite apparaît. Si vous avez précédemment utilisé une autre version d'Android, la plupart des applications disposeront déjà des autorisations nécessaires.

Pour donner une autorisation

- 1 Pour donner une autorisation, appuyez sur **Autoriser**.
- 2 Lorsque l'invite de confirmation apparaît pour la deuxième fois, vous pouvez, si vous le souhaitez, choisir l'option **Ne plus jamais demander**.
- 3 Une invite vous expliquera aussi pourquoi l'application a besoin d'autorisations et leur utilité particulière. Pour ignorer cette invite, appuyez sur **OK**.

Pour refuser une autorisation

- Pour refuser une autorisation, appuyez sur **Refuser** lorsque l'invite s'affiche.
- 💡 Certaines applications peuvent fonctionner même si vous avez refusé l'autorisation.

Autorisations critiques

Certaines autorisations sont essentielles au bon fonctionnement des applications. Le cas échéant, une invite apparaîtra.

Pour donner des autorisations critiques

- 1 Pour donner une autorisation, appuyez sur **Continuer** > **Infos appli** > **Autorisations**.
 - 2 Trouvez l'autorisation critique dont vous avez besoin.
 - 3 Faites glisser le curseur vers la droite.
- ! Vous pouvez également gérer les autorisations dans **Réglages** > **Applications**. Appuyez sur une application et modifiez les autorisations comme vous le souhaitez.



Pour configurer des applications

- 1 Sur votre Écran Accueil, appuyez sur .
- 2 Recherchez et appuyez sur **Réglages** > **Applications** > .
- 3 Sélectionnez une option de configuration, par exemple **Autorisations pour application**, puis choisissez une application à configurer.

Lier une application

Votre appareil peut déterminer l'application par défaut à utiliser pour un lien Internet particulier. Cela signifie que si le lien est défini, vous ne devez pas sélectionner l'application à chaque fois que vous ouvrez un lien. Vous pouvez changer l'application par défaut à tout moment.



Pour gérer les liens d'application depuis le menu des Réglages

- 1 Sur votre Écran Accueil, appuyez sur .
- 2 Recherchez et appuyez sur **Réglages** > **Applications**.
- 3 Appuyez sur  **Liens de l'application**
- 4 Sélectionnez l'application à laquelle vous souhaitez associer les liens pris en charge.
- 5 Paramétrez la propriété **Liens de l'application** sur l'option **Ouvrir dans cette application**.



Réinitialiser vos applications

Vous pouvez réinitialiser une application ou supprimer les données d'une application si votre application ne répond plus ou provoque des problèmes avec votre appareil.



Pour réinitialiser les préférences des applications

- 1 Dans l'Écran Accueil, tapez sur .
 - 2 Tapez sur **Réglages** > **Applications**.
 - 3 Tapez sur , puis sur **Réinitialiser les préf. d'app.** > **Réinitialiser applications**.
-  Réinitialiser les préférences des applications ne supprime aucune des données des applications installées sur votre appareil.



Pour effacer les données d'une application

- 1 Dans l'Écran Accueil, tapez sur .
 - 2 Tapez sur **Réglages** > **Applications**.
 - 3 Sélectionnez une application ou un service, puis tapez sur **Stockage** > **EFFACER LES DONNÉES** > **OK**.
-  Lorsque vous effacez les données d'une application, les données de l'application en question sont définitivement effacées de l'appareil. Cette option n'est pas disponible pour tous les services ou applications.

Pour effacer le cache d'une application

- 1 Sur votre Écran Accueil, appuyez sur .
 - 2 Recherchez et appuyez sur **Réglages** > **Applications**.
 - 3 Sélectionnez une application ou un service, puis appuyez sur **Stockage** > **EFFACER LE CACHE**.
-  Cette option peut ne pas être disponible sur tous les services ou applications.

Pour effacer les paramètres par défaut d'une application

- 1 Sur votre Écran Accueil, appuyez sur .
 - 2 Recherchez et appuyez sur **Réglages** > **Applications**.
 - 3 Sélectionnez une application ou un service, puis appuyez sur **Ouvrir par défaut** > **EFFACER LES ACTIONS PAR DÉFAUT**.
-  Cette option peut ne pas être disponible sur tous les services ou applications.

Daydream

Daydream est un économiseur d'écran interactif affichant automatiquement des couleurs, des photos ou un diaporama lorsque votre appareil se trouve sur sa station d'accueil ou est en charge et que l'écran est inactif.

-  Sur un appareil ayant plusieurs utilisateurs, chaque utilisateur peut avoir ses propres réglages Daydream.



Pour activer l'économiseur d'écran Daydream

- 1 Dans votre écran d'accueil, appuyez sur .
- 2 Recherchez **Réglages** > **Affichage** > **Écran de veille interactif** et appuyez dessus.
- 3 Faites glisser le curseur vers la droite.

Pour sélectionner du contenu pour l'économiseur d'écran Daydream

- 1 Dans votre écran d'accueil, appuyez sur .
- 2 Recherchez **Réglages** > **Affichage** > **Écran de veille interactif** et appuyez dessus.
- 3 Faites glisser le curseur vers la droite.
- 4 Sélectionnez ce que vous souhaitez afficher lorsque l'économiseur d'écran est actif.

Pour définir le lancement de l'économiseur d'écran Daydream



- 1 Dans votre écran d'accueil, appuyez sur .
- 2 Recherchez **Réglages** > **Affichage** > **Écran de veille interactif** et appuyez dessus.
- 3 Faites glisser le curseur vers la droite.
- 4 Pour activer immédiatement l'économiseur d'écran Daydream, appuyez sur , puis sur **Commencer**.
- 5 Pour définir des options d'activation automatiques, appuyez sur , puis sur **Activer l'écran de veille interactif**, et sélectionnez une option.

Paramètres de langue

Vous pouvez sélectionner une langue par défaut pour votre appareil et la changer plus tard. Vous pouvez également changer la langue d'écriture pour la saisie du texte. Consultez la section *Personnalisation du clavier virtuel* à la page 64 .

Pour modifier la langue

- 1 Dans l'Écran Accueil, tapez sur .
- 2 Tapez sur **Réglages** > **Langue et saisie** > **Langue**.
- 3 Sélectionnez une option.
- 4 Tapez sur **OK**.

- ! Si vous n'avez pas sélectionné la bonne langue et que vous ne parvenez pas à lire les menus, tapez sur . Sélectionnez ensuite le texte situé en regard de  et choisissez la première entrée dans le menu qui s'affiche. Vous pouvez alors choisir la langue que vous voulez.

Date et heure

Vous pouvez changer la date et l'heure de votre appareil.

Pour régler la date manuellement

- 1 Dans l'Écran Accueil, tapez sur .
- 2 Recherchez et tapez sur **Réglages** > **Date et heure**.
- 3 Faites glisser le curseur situé à côté de **Date/Heure automatique** vers la gauche.
- 4 Tapez sur **Définir la date**.
- 5 Faites défiler l'écran vers le haut et vers le bas pour sélectionner la date souhaitée.
- 6 Tapez sur **OK**.

Pour régler l'heure manuellement

- 1 Dans votre Écran Accueil, tapez sur .
- 2 Recherchez et tapez sur **Réglages** > **Date et heure**.
- 3 Faites glisser le curseur situé à côté de **Date/Heure automatique** vers la gauche.
- 4 Tapez sur **Définir l'heure**.
- 5 Sélectionnez les valeurs appropriées pour l'heure et les minutes.
- 6 Tapez sur **OK**.

Pour régler le fuseau horaire

- 1 Dans votre Écran Accueil, tapez sur .
- 2 Recherchez et tapez sur **Réglages** > **Date et heure**.
- 3 Faites glisser le curseur situé à côté de **Fuseau horaire automatique** vers la gauche.
- 4 Tapez sur **Définir le fuseau horaire**.
- 5 Sélectionnez une option.

X-Reality™ for Mobile

La technologie X-Reality™ for mobile de Sony améliore la qualité de visionnage des photos et vidéos après que vous les avez prises, vous donnant des images plus claires, plus nettes et plus naturelles. Le mode X-Reality™ for mobile est activé par défaut, mais vous pouvez le désactiver si vous souhaitez économiser votre batterie.

Pour activer X-Reality™ for mobile

- 1 Sur votre écran d'accueil, appuyez sur .
- 2 Tapez sur **Réglages** > **Affichage** > **Amélioration d'image**.
- 3 Tapez sur le bouton **X-Reality for mobile** s'il n'est pas déjà sélectionné.

Mode super-vif

Le mode super-vif améliore la vivacité et la saturation des couleurs de vos photos et vidéos lorsque vous les visionnez sur votre appareil.

Pour activer le mode super-vif

- 1 Sur votre écran d'accueil, appuyez sur .
- 2 Tapez sur **Réglages** > **Affichage** > **Amélioration d'image**.
- 3 Tapez sur le bouton **Mode très vif** s'il n'est pas déjà sélectionné.

Améliorer la sortie son

Vous pouvez améliorer le son de votre appareil en activant manuellement les paramètres individuels audio tels que Égaliseur et le son Surround. Vous pouvez également activer Réglage dynamique pour réduire les différences de volume entre les différents fichiers multimédias.

Pour améliorer la sortie son manuellement

- 1 Dans votre écran d'accueil, appuyez sur .
- 2 Recherchez **Réglages** > **Sons et notifications** > **Réglages audio** et appuyez dessus.
- 3 Faites glisser le curseur en regard de **AudioClair+** vers la droite.

Pour régler les paramètres de son manuellement

- 1 Depuis l'écran Accueil, appuyez sur .
- 2 Recherchez **Réglages** > **Sons et notifications** > **Réglages audio** et appuyez dessus.
- 3 Faites glisser le curseur en regard de **AudioClair+** vers la gauche.
- 4 Appuyez sur **Effets sonores** > **Égaliseur**.
- 5 Ajuster le son en faisant glisser les boutons des bandes de fréquence vers le haut ou vers le bas.

 Le réglage manuel des paramètres de la sortie son n'a aucune incidence sur les applications de communication vocale. Par exemple, il n'y a aucun changement au niveau de la qualité sonore des appels vocaux.

Pour minimiser les différences de volume à l'aide de l'égaliseur Dynamic

- 1 Dans votre écran d'accueil, appuyez sur .
- 2 Recherchez **Réglages** > **Sons et notifications** > **Réglages audio** et appuyez dessus.
- 3 Faites glisser le curseur en regard de **Réglage dynamique** vers la droite.

Suppression du bruit

Votre appareil prend en charge les casques antibruit. En utilisant un casque antibruit avec votre appareil, vous pouvez profiter d'une qualité sonore beaucoup plus nette lorsque vous écoutez, par exemple, de la musique dans un environnement bruyant tel

qu'un bus, un train ou un avion. Vous pouvez également utiliser cet équipement pour créer un environnement silencieux dans lequel étudier, travailler ou lire.

- 💡 Pour bénéficier de performances optimales, nous vous recommandons d'utiliser des casques antibruit Sony.

Pour utiliser un casque antibruit

- 1 Branchez le casque antibruit sur votre appareil.
- 2 Dans votre écran d'accueil, appuyez sur  > **Réglages** > **Sons et notifications** > **Réglages accessoires** > **Suppression du bruit**, puis faites glisser le curseur en regard de **Suppression du bruit** vers la droite.
- 3 Si vous souhaitez que l'option **Suppression du bruit** soit activée uniquement lors de la lecture de musique et de vidéos ou lorsque l'écran est actif, faites glisser le curseur en regard de **Mode Économie d'énergie** vers la droite.
- 4 Si vous souhaitez que l'option **Suppression du bruit** reste activée tant que le casque est branché, faites glisser le curseur en regard de **Mode Économie d'énergie** vers la gauche.

- ! Un casque antibruit n'est peut-être pas fourni avec l'appareil.

Pour adapter les paramètres à l'ambiance sonore

- 1 Assurez-vous qu'un casque antibruit est connecté à votre appareil.
- 2 Dans votre écran d'accueil, appuyez sur .
- 3 Recherchez **Réglages** > **Sons et notifications** > **Réglages accessoires** > **Suppression du bruit** > **Environnement sonore** et appuyez dessus.
- 4 Sélectionnez le type d'environnement de bruit correspondant, puis appuyez sur **OK**.

Comptes utilisateurs multiples

Votre appareil accepte plusieurs comptes utilisateurs pour que des utilisateurs différents puissent ouvrir des sessions distinctes sur l'appareil et l'utiliser. La possibilité d'avoir des comptes utilisateurs multiples est particulièrement utile lorsque vous partagez l'appareil avec d'autres personnes ou que vous le prêtez pendant un court instant. L'utilisateur qui configure l'appareil pour la première fois devient par le fait son propriétaire. Le propriétaire est le seul à pouvoir gérer les comptes des autres utilisateurs. Outre le compte propriétaire, on trouve deux autres types de comptes :



- Utilisateur ordinaire : Ce type de compte convient à une personne qui utilise régulièrement votre appareil.
- Utilisateur invité : Activez cette option lorsqu'une personne souhaite utiliser votre appareil temporairement.

- ! Certaines fonctionnalités ne sont accessibles qu'au propriétaire. Par exemple, seul le propriétaire peut autoriser les téléchargements à partir d'autres sources que Google Play™.



À propos du compte utilisateur ordinaire

En ajoutant des comptes utilisateurs ordinaires, vous pouvez permettre à différents utilisateurs de profiter de différents écrans d'accueil, fonds d'écran et paramètres généraux. Ils bénéficient également d'un accès séparé aux applications et au stockage des fichiers (musique et photos, par ex.). Vous pouvez ajouter jusqu'à trois comptes utilisateurs ordinaires sur votre appareil.



Pour ajouter un compte utilisateur ordinaire

- 1 Vous devez avoir ouvert une session en tant que propriétaire, c'est-à-dire l'utilisateur qui a configuré l'appareil pour la première fois.
 - 2 Dans votre écran d'accueil, tapez sur .
 - 3 Recherchez et tapez sur **Réglages** > **Utilisateurs** > **Ajouter utilisateur**.
 - 4 Tapez sur **OK**. Le nouveau compte est créé.
 - 5 Tapez sur **CONFIGURER**. L'écran est verrouillé et une icône représentant le nouvel utilisateur s'affiche dans le coin supérieur droit de l'écran.
 - 6 Déverrouiller l'écran en balayant ce dernier vers le haut.
 - 7 Suivez les instructions fournies à l'écran pour paramétrer le compte de l'utilisateur.
-  Si l'utilisateur du nouveau compte souhaite le paramétrer mais n'est pas disponible à ce moment-là, vous pouvez taper sur **PLUS TARD** dans l'étape 5. Lorsque l'utilisateur est prêt, il peut sélectionner **Utilisateurs** sous **Réglages** et visualiser le nouveau compte, qui apparaît sous la forme **Nouvel utilisateur**. Tapez simplement sur le compte et suivez les instructions pour achever le paramétrage.
-  Vous pouvez également ajouter un compte utilisateur ordinaire dans la barre d'état de n'importe quel écran. Il vous suffit de faire glisser la barre d'état vers le bas avec deux doigts et de taper sur l'icône des utilisateurs, puis de taper sur **Ajouter utilisateur**.

Pour autoriser un utilisateur ordinaire à passer des appels

- 1 Vous devez avoir ouvert une session en tant que propriétaire.
- 2 Dans l'écran d'accueil, tapez sur .
- 3 Tapez sur **Réglages** > **Utilisateurs**.
- 4 Tapez sur  en regard du nom de l'utilisateur, puis faites glisser vers la droite le curseur situé à côté de **Activer les appels téléphoniques**.



Pour supprimer un compte utilisateur ordinaire de votre appareil

- 1 Vous devez avoir ouvert une session en tant que propriétaire.
- 2 Dans l'écran d'accueil, tapez sur .
- 3 Tapez sur **Réglages** > **Utilisateurs**.
- 4 Tapez sur  à côté du nom de l'utilisateur à supprimer, puis tapez sur **Supprimer le compte utilisateur** > **Supprimer**.



À propos du compte utilisateur invité

Si une personne souhaite utiliser votre appareil temporairement, vous pouvez activer un compte invité pour cet utilisateur. En mode invité, votre appareil démarre comme si le système venait d'être installé et comprend uniquement les applications pré-installées. Une fois que votre invité a fini d'utiliser votre appareil, vous pouvez effacer la session pour que le prochain invité puisse profiter d'un système réinitialisé. Le compte utilisateur invité est pré-installé et ne peut être supprimé.

Pour activer le compte utilisateur invité

- 1 Vous devez avoir ouvert une session en tant que propriétaire, c'est-à-dire l'utilisateur qui a configuré l'appareil pour la première fois.
 - 2 Dans votre écran d'accueil, tapez sur .
 - 3 Recherchez et appuyez sur **Réglages** > **Utilisateurs** > **Invité**.
-  Vous pouvez également activer le compte utilisateur invité dans la barre d'état de n'importe quel écran. Il vous suffit de faire glisser la barre d'état vers le bas avec deux doigts et de taper sur l'icône des utilisateurs, puis de taper sur **Ajouter un invité**.

Pour autoriser l'utilisateur invité à passer des appels

- 1 Vous devez avoir ouvert une session en tant que propriétaire.
- 2 Dans votre écran d'accueil, appuyez sur .
- 3 Recherchez **Réglages** > **Utilisateurs** et appuyez dessus.
- 4 Appuyez sur  en regard de **Invité**, puis faites glisser vers la droite le curseur situé à côté de **Activer les appels téléphoniques**.

Pour effacer les données de la session d'invité

- 1 Assurez-vous d'avoir ouvert une session en qu'utilisateur invité.
 - 2 Dans votre écran d'accueil, tapez sur .
 - 3 Recherchez et tapez sur **Réglages** > **Utilisateurs**.
 - 4 Recherchez et tapez sur **Supprimer la session Invité**.
 - 5 Tapez sur **Supprimer**.
- 💡 Vous pouvez également supprimer la session de l'invité depuis la barre d'état de n'importe quel écran tant que vous êtes connecté en tant qu'invité. Il vous suffit de faire glisser la barre d'état vers le bas avec deux doigts et de taper sur l'icône des utilisateurs, puis de taper sur **Supprimer la session Invité**.

Basculer entre plusieurs comptes utilisateurs

Pour basculer entre plusieurs comptes utilisateurs

- 1 Pour afficher la liste des utilisateurs, faites glisser la barre d'état vers le bas avec deux doigts, puis tapez sur l'icône des utilisateurs en haut à droite de l'écran.
 - 2 Tapez sur l'icône représentant le compte utilisateur vers lequel vous souhaitez basculer. L'écran de verrouillage pour ce compte utilisateur apparaît.
- 💡 Lorsque vous basculez vers le compte invité, tapez sur **Recommencer** si vous souhaitez effacer la session précédente ou sur **Oui, continuer** pour poursuivre cette dernière.
- 💡 Chaque utilisateur peut définir son propre écran de verrouillage. Reportez-vous à la section *Verrouillage de l'écran* à la page 13 .

Réglages des comptes utilisateurs multiples

Il existe trois types de paramètres différents sur les appareils comportant plusieurs utilisateurs :

- Les paramètres qui peuvent être modifiés par un utilisateur et qui affectent l'ensemble des utilisateurs. C'est le cas, par exemple, de la langue, du réseau Wi-Fi®, du mode avion, de la technologie NFC et de la fonction Bluetooth®.
- Les paramètres qui n'affectent qu'un seul compte utilisateur. C'est le cas, par exemple, de la synchronisation automatique des données, du verrouillage de l'écran, des divers comptes ajoutés et du fond d'écran.
- Les paramètres qui ne sont visibles que par le propriétaire et qui affectent l'ensemble des utilisateurs. C'est le cas, par exemple, des paramètres VPN.

Synchroniser des données sur votre appareil

Synchronisation avec des comptes en ligne

Synchronisez votre appareil avec les contacts, les e-mails, les événements de calendrier et d'autres informations de comptes en ligne, par exemple, les comptes de messagerie électronique tels que Gmail™ et Exchange ActiveSync, Facebook™, Flickr™ et Twitter™. Vous pouvez synchroniser automatiquement les données de ces comptes en activant la fonction de synchronisation automatique. Vous pouvez également synchroniser chaque compte manuellement.



Pour configurer un compte en ligne à des fins de synchronisation

- 1 Dans votre Écran Accueil, appuyez sur .
- 2 Appuyez sur **Réglages** > **Comptes** > **Ajouter un compte**, puis sélectionnez le compte que vous souhaitez ajouter.
- 3 Suivez les instructions pour créer un compte ou connectez-vous si vous possédez déjà un compte.

Pour effectuer une synchronisation manuelle avec un compte en ligne

- 1 Dans l'Écran Accueil, appuyez sur  > **Réglages** > **Comptes**.
- 2 Dans **Comptes**, appuyez sur le nom du compte avec lequel vous souhaitez synchroniser. Une liste apparaît pour énumérer les éléments qui peuvent être synchronisés avec le compte.
- 3 Sélectionnez les éléments à synchroniser.

Pour supprimer un compte en ligne

- 1 Dans l'Écran Accueil, appuyez sur  > **Réglages** > **Comptes**.
- 2 Dans **Comptes**, appuyez sur le nom du compte que vous souhaitez supprimer.
- 3 Appuyez sur , puis sur **Supprimer le compte**.
- 4 Appuyez à nouveau sur **Supprimer le compte** pour confirmer.



Synchronisation avec Microsoft® Exchange ActiveSync®

Un compte Microsoft Exchange ActiveSync® vous permet d'accéder directement à vos e-mails, rendez-vous d'agenda et contacts professionnels depuis votre téléphone. Une fois la configuration effectuée, vous pouvez trouver vos informations dans les applications **Email**, **Calendrier** et **Contacts**.



Pour configurer un compte EAS à des fins de synchronisation

- 1 Vérifiez que vous disposez du nom de domaine et de l'adresse du serveur (fournis par l'administrateur réseau de votre entreprise).
 - 2 Dans votre Écran Accueil, appuyez sur .
 - 3 Appuyez sur **Réglages** > **Comptes** > **Ajouter un compte** > **Exchange ActiveSync®**.
 - 4 Saisissez votre adresse e-mail professionnelle et votre mot de passe.
 - 5 Appuyez sur **Suivant**. Votre appareil commence à récupérer les informations de votre compte. Si une erreur se produit, entrez manuellement le nom de domaine et l'adresse du serveur pour votre compte, puis appuyez sur **Suivant**.
 - 6 Appuyez sur **OK** pour autoriser votre serveur d'entreprise à contrôler votre appareil.
 - 7 Sélectionnez les données que vous souhaitez synchroniser avec votre appareil, par exemple les contacts et l'agenda.
 - 8 Si vous le souhaitez, activez l'administrateur de l'appareil pour autoriser votre serveur d'entreprise à contrôler certaines fonctions de sécurité sur votre téléphone. Par exemple, vous pouvez autoriser votre serveur d'entreprise à définir des règles de mot de passe et de chiffrement de la mémoire.
 - 9 Lorsque la configuration est terminée, saisissez un nom pour le compte d'entreprise.
- ! Lorsque vous modifiez le mot de passe de connexion d'un compte EAS sur votre ordinateur, vous devez vous reconnecter au compte EAS sur votre appareil.



Pour modifier les paramètres d'un compte EAS

- 1 À partir de votre Écran Accueil, tapez sur .
- 2 Tapez sur **Email**, puis sur .
- 3 Tapez sur **Réglages** et sélectionnez un compte EAS, puis modifiez les paramètres du compte EAS comme vous le souhaitez.

Pour définir l'intervalle de synchronisation d'un compte EAS

- 1 Dans votre Écran Accueil, tapez sur .
- 2 Tapez sur **Email**, puis sur .
- 3 Tapez sur **Réglages** et sélectionnez un compte EAS.
- 4 Tapez sur **Fréquence de vérification** > **Fréquence de vérification** et sélectionnez une option d'intervalle.

Pour supprimer un compte EAS

- 1 Dans votre Écran Accueil, appuyez sur  > **Réglages** > **Comptes**.
- 2 Sous **Comptes**, appuyez sur **Exchange ActiveSync®** et sélectionnez le compte EAS que vous souhaitez supprimer.
- 3 Appuyez sur , puis sur **Supprimer le compte**.
- 4 Appuyez à nouveau sur **Supprimer le compte** pour confirmer.

Saisie de texte

Clavier virtuel

Vous pouvez entrer du texte à l'aide du clavier virtuel QWERTY en tapant sur chaque lettre ou vous pouvez utiliser la fonction de saisie Gesture et faire glisser votre doigt de lettre à lettre pour former des mots. Si vous préférez utiliser une version plus petite de l'écran tactile et entrer du texte à l'aide d'une seule main, vous pouvez activer le clavier à une seule main.

Vous pouvez sélectionner jusqu'à trois langues pour la saisie du texte. La fonction intelligente de détection de la langue détecte la langue que vous utilisez et prédit les mots de cette langue en cours de frappe. Certaines applications ouvrent automatiquement le clavier virtuel. C'est le cas des applications de messagerie électronique et de messagerie texte.



- 1 Permet d'effacer le caractère situé avant le curseur.
- 2 Entrer un saut de ligne ou confirmer une saisie de texte.
- 3 Entrer un espace.
- 4 Personnalisez votre clavier. Cette touche disparaît après que le clavier a été personnalisé.
- 5 Affichez les nombres et les symboles. Pour plus de symboles, appuyez sur 112.
- 6 Basculer entre les minuscules⇩, les majuscules⇧et le verrouillage des majuscules⇧. Cette touche sert à accéder à des caractères supplémentaires propres à certaines langues.

Pour afficher le clavier virtuel afin de saisir du texte

- Tapez sur un champ de saisie de texte.

Pour utiliser le clavier virtuel en orientation paysage

- Lorsque le clavier virtuel est ouvert, faites pivoter l'appareil à 90°.
- ! Il se peut que vous deviez ajuster les paramètres de certaines applications pour activer l'orientation paysage.

Pour entrer du texte caractère par caractère

- 1 Pour saisir un caractère visible sur le clavier, tapez sur ce caractère.
- 2 Pour saisir une variante de caractère, touchez longuement un caractère ordinaire du clavier afin d'afficher une liste des options disponibles, puis sélectionnez-la dans la liste. Par exemple, pour saisir "é", touchez longuement le "e" jusqu'à ce que les options s'affichent, puis, tout en gardant votre doigt appuyé sur le clavier, faites-le glisser vers le "é" et sélectionnez-le.



Pour entrer un point

- Après avoir saisi un mot, tapez deux fois sur la barre d'espace.





Pour entrer du texte à l'aide de la fonction de saisie gestuelle

- 1 Lorsque le clavier virtuel est ouvert, faites glisser le doigt d'une lettre à l'autre pour tracer le mot que vous souhaitez écrire.
- 2 Levez le doigt après avoir fini d'entrer un mot. L'appareil suggère un mot d'après les lettres que vous avez tracées.
- 3 Si le mot souhaité n'apparaît pas, tapez sur  pour voir d'autres options et faites votre choix. Si l'option souhaitée n'apparaît pas, supprimez le mot dans son entier et tracez-le à nouveau ou entrez le mot en tapant sur chaque lettre l'une après l'autre.

Pour modifier les réglages de saisie gestuelle

- 1 Lorsque le clavier virtuel est ouvert, appuyez sur .
- 2 Appuyez sur , puis sur **Réglages du clavier**.
- 3 Pour activer ou désactiver la fonction de saisie gestuelle, faites glisser le curseur à côté de **Glisser pour écrire** sur la position marche ou arrêt.

Pour utiliser le clavier à une main

- 1 Ouvrez le clavier virtuel en mode portrait, puis tapez sur .
- 2 Tapez sur , puis sur **Clavier à une main**.
- 3 Pour déplacer le clavier à une main vers la gauche ou la droite de l'écran, tapez sur  ou .

 Pour revenir au clavier virtuel entier, tapez sur .

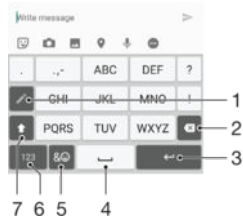

Pavé alphanumérique virtuel du téléphone

Le pavé alphanumérique virtuel du téléphone est semblable à un clavier téléphonique standard à 12 touches. Il offre des options de saisie de texte intuitive et multifrappe. Vous pouvez activer la méthode de saisie de texte du pavé alphanumérique virtuel à l'aide des réglages du clavier. Le pavé alphanumérique virtuel est uniquement disponible en orientation portrait.





- 1 Sélectionnez une option de saisie de texte. Vous pouvez taper une fois sur chaque caractère et utiliser les suggestions de mots ou continuer à taper sur la touche jusqu'à ce que le caractère souhaité soit sélectionné.
- 2 Permet d'effacer le caractère situé avant le curseur.
- 3 Permet d'insérer un saut de ligne ou de confirmer la saisie de texte.
- 4 Permet de modifier la casse des caractères et de verrouiller les majuscules.
- 5 Permet d'afficher les nombres.
- 6 Permet d'afficher les symboles et les émoticônes.
- 7 Permet d'entrer un espace.

Pour ouvrir le pavé alphanumérique virtuel du téléphone pour la première fois

- 1 Tapez sur un champ de saisie de texte, puis tapez sur .
- 2 Tapez sur , puis sur **Réglages du clavier**.
- 3 Tapez sur **Clavier en mode portrait**, puis sélectionnez l'option **Pavé alphanumérique virtuel du tél.**

Pour saisir du texte avec le Phonepad

- Lorsque  s'affiche sur le Phonepad, appuyez une seule fois sur chaque touche de caractère, même si la lettre de votre choix ne figure pas en premier sur la touche. Appuyez sur la ligne des propositions et maintenez-la pression pour afficher d'autres suggestions de mots et sélectionner un mot dans la liste.
- Lorsque  s'affiche dans le Phonepad, appuyez sur la touche virtuelle correspondant au caractère que vous souhaitez saisir. Continuez à appuyer sur ce bouton jusqu'à ce que le caractère souhaité soit sélectionné. Répétez ensuite cette opération pour chaque nouveau caractère à saisir.

Pour saisir des nombres avec le pavé alphanumérique virtuel du téléphone

- Lorsque le pavé alphanumérique virtuel est ouvert, tapez sur 123. Un pavé alphanumérique virtuel avec des nombres s'affiche.



Pour insérer des symboles et des émoticônes avec le pavé alphanumérique virtuel du téléphone

- 1 Lorsque le pavé alphanumérique virtuel est ouvert, tapez sur &😊. Une grille de symboles et d'émoticônes s'affiche.
- 2 Faites défiler l'écran vers le haut ou vers le bas pour afficher plus d'options. Tapez sur le symbole ou l'émoticône à sélectionner.



Saisir du texte avec l'option de saisie vocale

Lorsque vous saisissez du texte, vous pouvez utiliser la fonction de saisie vocale au lieu de saisir les mots. Il vous suffit de prononcer les mots que vous souhaitez saisir. La saisie vocale est une technologie expérimentale de Google™, elle est actuellement disponible pour certaines langues et dans certaines régions seulement.

Activer la saisie vocale

- 1 Lorsque le clavier virtuel est ouvert, appuyez sur 12!?.
- 2 Appuyez sur , puis sur **Réglages du clavier**.
- 3 Faites glisser le curseur en regard de **Touche saisie vocale Google™** vers la droite.
- 4 Tapez sur  pour enregistrer vos réglages. Une icône de micro  apparaît désormais sur votre clavier virtuel.

Saisir du texte avec la fonction de saisie vocale

- 1 Ouvrez le clavier virtuel.
- 2 Appuyez sur . Lorsque  apparaît, parlez pour entrer le texte.
- 3 Lorsque vous avez terminé, tapez à nouveau sur . Le texte suggéré apparaît.
- 4 Modifiez le texte manuellement si nécessaire.

 Pour faire apparaître le clavier et entrer du texte manuellement, appuyez sur .

Modifier du texte

Vous pouvez sélectionner, couper, copier et coller du texte lorsque vous effectuez une saisie. Vous pouvez accéder aux options de modification en appuyant deux fois sur le texte saisi. Les options de modification deviennent ensuite disponibles via une barre des applications.

Barre des applications

Les actions suivantes sont disponibles pour le texte sélectionné :

- **Couper**
 - **Copier**
 - **Coller**
 - **Partager**
 - **Tout sélectionner**
- ! **Coller** s'affiche uniquement si vous avez enregistré du texte dans le presse-papiers.

Pour sélectionner du texte

- 1 Entrez du texte, puis tapez deux fois sur ce texte. Le mot sur lequel vous tapez est encadré par des taquets.
- 2 Faites glisser les taquets vers la gauche ou vers la droite pour sélectionner davantage de texte.

Pour modifier du texte

- 1 Saisissez du texte, puis appuyez deux fois sur le texte que vous avez saisi afin de faire apparaître la barre des applications.
- 2 Sélectionnez le texte que vous voulez modifier, puis utilisez la barre des applications pour procéder aux modifications désirées.

Pour utiliser la loupe



- Lorsque vous entrez du texte, tapez sur le champ de texte et touchez-le de manière prolongée pour voir le texte agrandi et pour placer le curseur à l'emplacement désiré dans le champ de texte.

Personnalisation du clavier virtuel



Lorsque vous saisissez du texte à l'aide du clavier virtuel, vous pouvez accéder au clavier et aux autres réglages de saisie de texte vous permettant, par exemple, de définir des options pour les langues de saisie, la saisie intuitive et la correction du texte. Vous pouvez obtenir des suggestions de mots pour une langue à la fois en désactivant la fonction intelligente de détection de la langue.

Le clavier peut utiliser du texte provenant de messageries et d'autres applications pour apprendre votre style d'écriture. Vous trouverez également un manuel de personnalisation vous présentant les réglages les plus basiques pour une prise en main rapide. Vous pouvez choisir d'utiliser d'autres claviers et passer d'un clavier à l'autre. Par exemple, vous pouvez sélectionner le clavier chinois Xperia™ ou le clavier japonais Xperia™.

Pour accéder aux réglages du clavier virtuel

- 1 Lorsque vous saisissez du texte avec le clavier virtuel, tapez sur .
- 2 Tapez sur , puis sur **Réglages du clavier** et modifiez les réglages comme vous le souhaitez.
- 3 Pour ajouter une langue de saisie, tapez sur **Langues de saisie** et cochez les cases correspondantes.
- 4 Tapez sur **OK** pour confirmer.

Pour modifier les réglages de suggestion de mot

- 1 Lorsque vous saisissez du texte avec le clavier virtuel, tapez sur .
- 2 Tapez sur , puis sur **Réglages du clavier** > **Suggestions de mots**.
- 3 Sélectionnez une option.



Pour sélectionner un clavier

- 1 Lorsque vous saisissez du texte avec le clavier virtuel, appuyez sur  en bas à droite de l'écran.
 - 2 Sélectionnez une option.
- Pour activer plus d'options de clavier, appuyez sur **Autres claviers**, puis faites glisser les curseurs correspondants vers la droite.



Pour modifier la langue d'écriture en utilisant le clavier virtuel

- ! Cette fonctionnalité est disponible uniquement si vous avez ajouté plusieurs langues de saisie et si la fonction intelligente de détection de la langue est désactivée, ou si les langues que vous avez sélectionnées incluent des langues non latines.
- Lorsque vous saisissez du texte à l'aide du clavier virtuel, appuyez sur l'icône de la langue de saisie pour alterner entre les langues de saisie sélectionnées. Par exemple, appuyez sur **EN** jusqu'à ce que la langue de saisie souhaitée s'affiche.



Pour utiliser votre style d'écriture

- 1 Lorsque vous saisissez du texte avec le clavier virtuel, tapez sur .
- 2 Tapez sur , puis sur **Réglages du clavier** > **Utiliser mon style d'écriture** et sélectionnez une source.

Pour modifier les réglages de la fonction intelligente de détection de la langue

- ! Pour que vous puissiez utiliser la fonction intelligente de détection de la langue, plusieurs langues doivent être sélectionnées dans **Langues de saisie**. Sachez aussi que seules les langues utilisant l'alphabet latin sont prises en charge.
- 1 Lorsque le clavier virtuel est ouvert, tapez sur .
 - 2 Tapez sur , puis sur **Réglages du clavier**.
 - 3 Pour activer ou désactiver la fonction intelligente de détection de la langue, faites glisser le curseur à côté de **Détection de langue intelligente** sur la position Marche ou Arrêt.

Pour sélectionner un autre type de clavier

- ! Les configurations alternatives pour le clavier virtuel peuvent ne pas être disponibles pour toutes les langues de saisie. Vous pouvez sélectionner différentes configurations de clavier pour chaque langue de saisie.
- 1 Lorsque vous saisissez du texte avec le clavier virtuel, appuyez sur .
 - 2 Appuyez sur , puis sur **Réglages du clavier**.
 - 3 Appuyez sur **Langues de saisie**, puis sur  en regard d'une langue de saisie.
 - 4 Sélectionnez une configuration alternative de clavier.
 - 5 Appuyez sur **OK** pour confirmer.

Appel

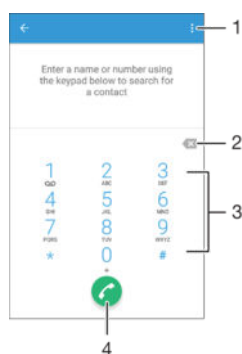

Passer des appels

Pour passer un appel, vous pouvez composer manuellement un numéro de téléphone, taper sur un numéro enregistré dans votre liste de contacts ou taper sur le numéro de téléphone dans votre journal des appels. Vous pouvez également utiliser la fonction de numérotation intelligente pour trouver rapidement les numéros enregistrés dans vos contacts et votre journal des appels. Il suffit de saisir une partie du numéro ou du nom de votre contact et de faire votre sélection parmi les suggestions qui apparaissent. Pour passer un appel vidéo, vous pouvez utiliser la messagerie instantanée et de chat vidéo Hangouts™ sur votre appareil. Reportez-vous à la section *Messagerie instantanée et chat vidéo* à la page 83 .





- | | |
|---|-------------------------|
| 1 | Voir plus d'options |
| 2 | Supprimer le numéro |
| 3 | Clavier de numérotation |
| 4 | Bouton Appeler |

Pour ouvrir le clavier numérique.

- 1 Dans votre Écran Accueil, tapez sur .
- 2 Recherchez et tapez sur .
- 3 Si le clavier numérique n'apparaît pas, tapez sur .

Pour composer un numéro de téléphone

- 1 Ouvrez le clavier numérique.
 - 2 Saisissez le numéro de téléphone, puis tapez sur .
-  Pour supprimer un numéro saisi par erreur, tapez sur .

Pour passer un appel à l'aide de la fonction de numérotation intelligente

- 1 Ouvrez le clavier numérique.
- 2 Saisissez des lettres ou des chiffres correspondant au contact que vous voulez appeler. Au fur et à mesure que vous entrez des lettres ou des chiffres, une liste de correspondances possibles s'affiche.
- 3 Appuyez sur le contact que vous voulez appeler.

Pour émettre un appel international

- 1 Ouvrez le clavier numérique.
- 2 Appuyez longuement sur 0 jusqu'à l'affichage du signe « + ».
- 3 Entrez le code du pays, l'indicatif régional (sans les zéros d'en-tête) et le numéro de téléphone, puis tapez sur .

Pour ajouter un numéro d'appel direct à votre écran d'accueil

- 1 Touchez longuement une zone vide de votre Écran Accueil jusqu'à ce que le téléphone se mette à vibrer et que le menu de personnalisation apparaisse.
- 2 Dans le menu de personnalisation, tapez sur **Widgets** > **Raccourcis**.
- 3 Parcourez la liste des applications et sélectionnez **Appel direct**.
- 4 Sélectionnez le contact et le numéro que vous souhaitez utiliser en tant que numéro d'appel direct.

Afficher ou masquer votre numéro de téléphone

Vous pouvez choisir d'afficher ou de masquer votre numéro de téléphone affiché sur les périphériques des destinataires des appels lorsque vous les appelez.

Pour afficher ou masquer votre numéro de téléphone

- 1 Dans Écran Accueil, tapez sur .
- 2 Appuyez sur **Réglages** > **Appel** > **Autres paramètres** > **Affichage du numéro de l'appelant**.

Recevoir des appels

Si vous recevez un appel alors que l'appareil est en mode veille ou que l'écran est verrouillé, l'application d'appel s'ouvre et s'affiche en format plein écran. Si vous recevez un appel alors que l'écran est actif, l'appel entrant s'affiche comme notification d'en-tête, ou autrement dit, dans une fenêtre réduite qui flotte dans le haut de l'écran actif, quel qu'il soit. Le cas échéant, vous pouvez choisir de prendre l'appel et ouvrir l'écran de l'application d'appel, ou décliner l'appel et rester sur l'écran que vous êtes en train d'utiliser.

Pour répondre à un appel entrant lorsque l'écran est inactif

- Faites glisser  vers la droite.

Prendre un appel lorsque l'écran est actif

- Dans la notification d'en-tête qui apparaît en haut de l'écran, appuyez sur **RÉPONDRE**.
- 💡 Plutôt que de prendre l'appel, vous pouvez accéder à l'écran principal de l'application d'appel en appuyant sur la partie supérieure de la fenêtre de notification d'en-tête. Ce faisant, vous aurez davantage d'options pour gérer l'appel. Par exemple, vous pouvez décider de refuser l'appel avec un message ou de transférer l'appel vers la boîte vocale.

Pour refuser un appel entrant lorsque l'écran est inactif

- Faites glisser  vers la gauche.

Pour refuser un appel lorsque l'écran est actif

- Dans la notification qui apparaît en haut de l'écran, tapez sur **REFUSER**.
- 💡 Plutôt que de refuser l'appel, vous pouvez accéder à l'écran principal de l'application d'appel en tapant sur la partie supérieure de la fenêtre de notification. Vous aurez ainsi davantage d'options pour gérer l'appel. Vous pouvez, par exemple, décider de refuser l'appel avec un message.

Pour couper le son d'un appel entrant

- Lorsque vous recevez l'appel, appuyez sur la touche de volume.

Utilisation du répondeur

Vous pouvez utiliser l'application du répondeur de votre appareil pour répondre aux appels lorsque vous êtes occupé ou lorsque vous manquez un appel. Vous pouvez activer la fonction de réponse automatique et déterminer le délai d'attente, en secondes, avant que les appels ne soient automatiquement transférés vers le répondeur. Vous pouvez également transférer manuellement les appels vers le répondeur lorsque vous

êtes trop occupé pour répondre. Et vous pouvez accéder aux messages laissés sur votre répondeur directement depuis votre appareil.

- ! Avant d'utiliser le répondeur, vous devez enregistrer un message d'accueil.

Pour enregistrer un message d'accueil pour le répondeur

- 1 Dans votre Écran Accueil, appuyez sur .
- 2 Recherchez **Réglages** > **Appel** > **Répondeur Xperia™** > **Annonce d'accueil** et appuyez dessus.
- 3 Appuyez sur **Enregistrer une nouvelle annonce** et suivez les instructions affichées à l'écran.

Pour activer la réponse automatique

- 1 Dans votre Écran Accueil, appuyez sur .
 - 2 Recherchez **Réglages** > **Appel** > **Répondeur Xperia™** et appuyez dessus.
 - 3 Faites glisser le curseur en regard de **Répondeur** vers la droite.
- 💡 Si vous ne définissez aucun délai pour la réception automatique des appels, la valeur par défaut sera utilisée.



Pour définir un délai de réponse automatique

- 1 Dans votre Écran Accueil, appuyez sur .
- 2 Recherchez **Réglages** > **Appel** > **Répondeur Xperia™** et appuyez dessus.
- 3 Appuyez sur **Répondeur activé après**.
- 4 Réglez l'heure en faisant défiler les valeurs vers le haut ou vers le bas.
- 5 Appuyez sur **Terminé**.

Pour transférer un appel entrant vers le répondeur

- Lorsque vous recevez un appel, faites glisser **Options de réponse** vers le haut, puis sélectionnez **Rejeter un appel avec le répondeur**.
- 💡 Vous pouvez également attendre que l'appel soit automatiquement transféré vers le répondeur à la fin du délai de réponse prédéfini.

Pour écouter les messages laissés sur votre répondeur

- 1 Dans votre Écran Accueil, appuyez sur .
 - 2 Recherchez **Réglages** > **Appel** > **Répondeur Xperia™** > **Messages** et appuyez dessus.
 - 3 Sélectionnez le message vocal que vous souhaitez écouter.
- 💡 Vous pouvez également interroger votre répondeur directement à partir du journal des appels en appuyant sur .

Refuser un appel à l'aide d'un SMS

Vous pouvez refuser un appel à l'aide d'un SMS. Lorsque vous rejetez un appel avec ce type de message, ce dernier est automatiquement envoyé à l'appelant et conservé avec le contact dans la conversation de la Messagerie.

Vous pouvez choisir parmi un certain nombre de messages prédéfinis disponibles sur votre appareil ou créer un nouveau message. Vous pouvez également créer vos propres messages en modifiant les messages prédéfinis.

Pour refuser un appel à l'aide d'un SMS

- 1 Lors d'un appel entrant, faites glisser **Options de réponse** vers le haut, puis appuyez sur **Refuser avec message**.
- 2 Sélectionnez un message prédéfini ou appuyez sur  pour écrire un nouveau message.

Pour refuser un appel à l'aide d'un SMS lorsque l'écran est actif

- 1 Lorsque vous recevez un appel, tapez sur la partie supérieure de la fenêtre flottante de notification où figurent le numéro de téléphone ou le nom du contact.
- 2 Tapez sur **Options de réponse**.
- 3 Sélectionnez un message prédéfini ou tapez sur **Écrire un nouveau message**.

Pour refuser un deuxième appel à l'aide d'un SMS

- 1 Lorsque vous entendez un signal sonore répété pendant un appel, faites glisser **Refuser avec message** vers le haut.
- 2 Sélectionnez un message prédéfini ou appuyez sur ✎ pour écrire un nouveau message.

Pour modifier le message servant à refuser un appel

- 1 À partir de votre Écran Accueil, tapez sur ⋮.
- 2 Tapez sur **Réglages > Appel > Refuser appel avec message**.
- 3 Tapez sur le message à modifier, puis procédez aux modifications nécessaires.
- 4 Tapez sur **OK**.

Appels en cours

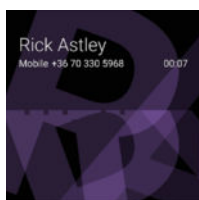

- 1 Terminer un appel
- 2 Passer un deuxième appel
- 3 Mettre l'appel en cours en attente ou reprendre un appel en attente
- 4 Saisir des numéros pendant un appel
- 5 Couper le micro durant un appel
- 6 Activer le haut-parleur pendant un appel

Pour modifier le volume de l'écouteur pendant un appel

- Appuyez sur la touche de volume vers le haut ou vers le bas.

Utiliser le journal des appels

Dans le journal des appels, vous pouvez voir les appels en absence 📞, les appels reçus ↩ et les appels passés ↗.

Pour ouvrir le journal des appels

- 1 Dans l'Écran Accueil, tapez sur ⋮.
- 2 Tapez sur 📞.

Pour afficher vos appels en absence

- 1 Lorsque vous avez des appels manqués,  s'affiche dans la barre d'état. Faites glisser la barre d'état vers le bas.
- 2 Tapez sur **Appel en absence**.

Pour appeler un numéro à partir de votre journal des appels

- Tapez le numéro.
- 💡 Pour modifier le numéro avant d'appeler, touchez longuement le numéro dans le journal des appels, puis tapez sur **Modifier numéro avant l'appel**.

Pour ajouter un numéro du journal des appels dans vos contacts

- 1 Touchez longuement un numéro affiché dans le journal des appels, puis appuyez sur **Ajouter aux contacts**.
- 2 Sélectionnez le contact existant auquel vous voulez ajouter le numéro ou tapez sur **Créer un nouveau contact**.
- 3 Modifiez les détails du contact et appuyez sur **ENREGISTRER**.

Pour afficher les options du journal d'appel

- Quand le journal des appels est ouvert, tapez sur .
- 💡 Vous pouvez également accéder aux paramètres d'appel généraux en suivant les instructions ci-dessus.

Transfert d'appels

Vous pouvez diriger les appels vers un autre destinataire, par exemple, un autre numéro de téléphone, un autre appareil ou un répondeur.

Pour transférer des appels

- 1 Dans l'Écran Accueil, tapez sur .
- 2 Tapez sur **Réglages** > **Appel**.
- 3 Tapez sur **Transfert d'appel** et sélectionnez une option.
- 4 Saisissez le numéro vers lequel vous souhaitez transférer les appels, puis tapez sur l'option d'activation.

Pour désactiver le transfert d'appels

- 1 À partir de votre Écran Accueil, tapez sur .
- 2 Appuyez sur **Réglages** > **Appel** > **Transfert d'appel**.
- 3 Sélectionnez une option, puis tapez sur **Desactiver**.

Limiter des appels

Vous pouvez bloquer l'ensemble des appels entrants et sortants ou seulement certaines catégories d'appels. Si vous avez reçu un code PIN2 de votre fournisseur de services, vous pouvez utiliser une liste de numéros fixes (FDN, Fixed Dialing Numbers) pour limiter les appels sortants. Si votre abonnement comprend un service de messagerie vocale, vous pouvez envoyer tous les appels entrants d'un contact spécifique sur cette messagerie vocale. Si vous souhaitez bloquer un numéro spécifique, vous pouvez vous rendre sur Google Play™ et télécharger des applications prenant en charge cette fonction.

- 💡 La fonction FDN n'est pas prise en charge par tous les opérateurs de réseau. Contactez votre opérateur de réseau afin de vérifier si votre carte SIM ou votre opérateur prennent en charge cette fonction.

Pour bloquer les appels entrants et sortants

- 1 Dans l'Écran Accueil, tapez sur .
- 2 Tapez sur **Réglages** > **Appel**.
- 3 Tapez sur **Blocage d'appel**, puis sélectionnez une option.
- 4 Saisissez le mot de passe et tapez sur **OK**.

- ! Lorsque vous définissez pour la première fois l'interdiction d'appels, vous devez entrer un mot de passe pour activer cette fonction. Vous devrez réutiliser ce mot de passe pour pouvoir modifier les réglages d'interdiction.

Pour activer ou désactiver la numérotation fixe

- 1 À partir de votre Écran Accueil, tapez sur .
- 2 Appuyez sur **Réglages** > **Appel** > **Numéros de contact fixes**.
- 3 Tapez sur **Activer numérotation fixe** ou sur **Désactiver numérotation fixe**.
- 4 Saisissez votre code PIN2 et tapez sur **OK**.





Pour accéder à la liste des destinataires d'appels acceptés

- 1 À partir de votre Écran Accueil, tapez sur .
- 2 Appuyez sur **Réglages** > **Appel** > **Numéros de contact fixes** > **Numéros de contact fixes**.

Pour modifier le code PIN2 de la carte SIM

- 1 Dans l'Écran Accueil, tapez sur .
- 2 Recherchez et tapez sur **Réglages** > **Appel**.
- 3 Tapez sur **Numéros de contact fixes** > **Modifier le code PIN2**.
- 4 Saisissez l'ancien code PIN2 de la carte SIM et tapez sur **OK**.
- 5 Saisissez le nouveau code PIN2 de la carte SIM et tapez sur **OK**.
- 6 Confirmez le nouveau PIN2 et tapez sur **OK**.

Pour envoyer les appels entrants d'un contact spécifique directement vers la messagerie vocale

- 1 À partir de votre Écran Accueil, appuyez sur .
- 2 Recherchez  et appuyez dessus.
- 3 Sélectionnez le contact dont vous souhaitez diriger automatiquement tous les appels entrants vers la messagerie vocale.
- 4 Appuyez sur  > .
- 5 Cochez la case située à côté de Tous appels vers msg vocale.
- 6 Tapez sur ENREGISTRER.

Appels multiples

Si vous avez activé la mise en attente des appels, vous pouvez gérer la réception simultanée de plusieurs appels. Lorsque cette fonction est activée, vous êtes averti de l'arrivée d'un nouvel appel par un signal sonore.

Pour activer ou désactiver les appels en attente

- 1 À partir de votre Écran Accueil, tapez sur .
- 2 Appuyez sur **Réglages** > **Appel** > **Autres paramètres**.
- 3 Pour activer ou désactiver les appels en attente, tapez sur **Appel en attente**.

Pour répondre à un deuxième appel et mettre en attente l'appel en cours

- Lorsque vous entendez des bips répétés pendant un appel, faites glisser  vers la droite.

Pour rejeter un deuxième appel

- Lorsque vous entendez un signal sonore répété pendant un appel, faites glisser  vers la gauche.

Pour émettre un deuxième appel

- 1 Pendant l'appel en cours, appuyez sur . Le journal des appels s'affiche.
- 2 Appuyez sur pour afficher le clavier de numérotation.
- 3 Saisissez le numéro du destinataire et tapez sur . Le premier appel est mis en attente.

Pour basculer entre plusieurs appels

- Pour basculer vers un autre appel et mettre l'appel en cours en attente, tapez sur **Basculer vers cet appel**.

Conférences

Lors d'une conférence ou d'un appel avec plusieurs participants, vous pouvez parler avec deux personnes ou plus.

- ! Pour connaître le nombre de participants que vous pouvez ajouter à une conférence, contactez votre opérateur réseau.

Pour appeler en mode conférence

- 1 Pendant l'appel en cours, appuyez sur . Le journal des appels s'affiche.
- 2 Pour afficher le clavier de numérotation, appuyez sur .
- 3 Composez le numéro du deuxième participant et appuyez sur . Le premier participant est mis temporairement en attente.
- 4 Pour ajouter le deuxième participant à la conférence et démarrer la conférence, appuyez sur .
- 5 Pour ajouter plus de participants à la conférence, répétez les étapes pertinentes décrites ci-dessus.

Pour entretenir une conversation privée avec un participant à la conférence

- 1 Pendant une conférence, tapez sur **Gérer la conférence**.
- 2 Tapez sur le numéro de téléphone du participant avec lequel vous souhaitez avoir une conversation privée.
- 3 Pour terminer la conversation privée et revenir à la conférence, tapez sur .

Pour libérer un participant d'une conférence

- 1 Pendant une conférence, tapez sur **Gérer la conférence**.
- 2 Tapez sur à côté de chaque nom de participant à libérer.

Pour terminer une conférence

- Pendant l'appel, tapez sur .

Messagerie vocale

Si votre abonnement inclut un service de messagerie vocale, les appelants peuvent laisser des messages vocaux si vous ne répondez pas à des appels. Le numéro de votre service de messagerie vocale est normalement enregistré sur votre carte SIM. Si ce n'est pas le cas, contactez votre opérateur réseau pour obtenir ce numéro et enregistrez-le manuellement.

Pour saisir votre numéro de messagerie vocale

- 1 Dans Écran Accueil, appuyez sur .
- 2 Recherchez **Réglages** > **Appel** > **Messagerie vocale** > **Paramètres de messagerie vocale** > **N° messagerie vocale** et appuyez dessus.
- 3 Saisissez votre numéro de messagerie vocale.
- 4 Appuyez sur **OK**.

Pour appeler votre service de messagerie vocale

- 1 Ouvrez le clavier numérique.
 - 2 Touchez longuement **1** jusqu'à ce que le numéro de votre répondeur soit composé.
- 💡 La première fois que vous appelez votre répondeur, le système du répondeur de votre opérateur réseau vous invitera normalement à paramétrer votre répondeur. Vous serez par exemple amené à enregistrer une annonce et à définir un mot de passe.

Appels d'urgence

Votre appareil prend en charge les numéros d'urgence internationaux comme le 112 ou le 911. Vous pouvez normalement utiliser ces numéros pour émettre des appels d'urgence dans n'importe quel pays, avec ou sans carte SIM, lorsque vous êtes à portée d'un réseau.



Pour émettre un appel d'urgence

- 1 Ouvrez le clavier numérique.
 - 2 Saisissez le numéro d'urgence, puis tapez sur .
- 💡 Vous pouvez émettre des appels d'urgence même lorsqu'aucune carte SIM n'est insérée ou lorsque tous les appels sortants sont bloqués.

Pour émettre un appel d'urgence lorsque la carte SIM est verrouillée

- 1 Tapez sur **Appel d'urgence**.
- 2 Entrez le numéro d'urgence et tapez sur .

Pour passer un appel d'urgence lorsque l'appareil est verrouillé

- 1 Pour activer l'écran, appuyez brièvement sur la touche de mise en marche .
- 2 Balayez l'écran vers la gauche ou vers le haut et tapez sur l'icône d'urgence .
- 3 Entrez le numéro d'urgence et tapez sur .

Contacts

Transférer des contacts

Le transfert de contacts vers votre nouvel appareil peut s'opérer de plusieurs manières. Vous pouvez synchroniser les contacts depuis un compte en ligne ou importer des contacts directement depuis un autre appareil.

Transférer des contacts à l'aide d'un ordinateur

Xperia™ Transfer est une application qui vous aide à collecter des contacts depuis votre ancien appareil pour les transférer vers votre nouvel appareil. L'application Xperia™ Transfer, à laquelle vous pouvez accéder depuis le programme Xperia™ Companion de votre ordinateur, prend en charge les appareils mobiles fonctionnant sous iOS/iCloud et Android™. Si vous effectuez un transfert depuis un appareil fonctionnant sous iOS, la fonctionnalité App Matching vous propose des équivalents à vos applications iOS.

Pour pouvoir utiliser Xperia™ Transfer, vous avez besoin :

- d'un ordinateur connecté à Internet ;
 - de votre nouvel appareil Android™ ;
 - d'un câble USB pour votre nouvel appareil Android™ ;
 - de votre ancien appareil et
 - d'un câble USB pour votre ancien appareil.
- 💡 Vous pourriez ne pas avoir besoin de votre ancien appareil. Pour les appareils iOS, vous pouvez vous connecter directement à l'iCloud ou utiliser une sauvegarde locale. Pour les appareils Sony, vous pouvez utiliser des sauvegardes locales.





Pour transférer des contacts vers votre nouvel appareil

- 1 Si le logiciel n'est pas déjà installé, recherchez et téléchargez Xperia™ Companion (sur PC ou Mac®) sur <http://support.sonymobile.com/global-en/tools/xperia-companion>.
- 2 Une fois l'installation réussie, ouvrez le logiciel Xperia™ Companion, puis cliquez sur *Xperia™ Transfer* et suivez les instructions afin de transférer vos contacts.

Transférer des contacts à l'aide d'un compte en ligne

Si vous synchronisez les contacts de votre ancien appareil ou de votre ordinateur avec un compte en ligne (Google Sync™, Facebook™ ou Microsoft® Exchange ActiveSync® par exemple), vous pouvez transférer vos contacts vers votre nouvel appareil à l'aide de ce compte.

Pour synchroniser vos contacts avec votre nouvel appareil à l'aide d'un compte de synchronisation

- 1 Dans votre Écran Accueil, tapez sur , puis sur .
 - 2 Tapez sur , puis sur **Réglages** > **Comptes et synchronisation**.
 - 3 Sélectionnez le compte avec lequel vous souhaitez synchroniser vos contacts, puis tapez sur  > **Synchroniser maintenant**.
- ! Vous devez être connecté au compte de synchronisation approprié pour pouvoir synchroniser vos contacts avec ce compte.

Autres méthodes pour transférer des contacts

Il existe plusieurs autres moyens de transférer des contacts entre votre ancien appareil et votre nouvel appareil. Vous pouvez, par exemple, copier les contacts vers une carte mémoire, utiliser Bluetooth® ou enregistrer les contacts sur une carte SIM. Pour plus de détails sur le transfert de contacts depuis votre ancien appareil, reportez-vous au guide de l'utilisateur correspondant.



Pour importer des contacts à partir de la carte mémoire

- 1 Dans l'Écran Accueil, appuyez sur , puis sur .
- 2 Appuyez sur , puis sur **Importer des contacts** > **Carte SD**.
- 3 Sélectionnez l'emplacement où stocker vos contacts.
- 4 Sélectionnez le fichier que vous souhaitez importer et appuyez sur **OK**.

Pour importer des contacts avec la technologie Bluetooth®

- 1 Assurez-vous que la fonction Bluetooth® est activée et votre appareil visible.
- 2 Lorsque vous recevrez la notification d'un fichier entrant sur votre appareil, faites glisser la barre d'état vers le bas, puis tapez sur la notification pour accepter le transfert du fichier.
- 3 Tapez sur **Accepter** pour démarrer le transfert du fichier.
- 4 Faites glisser la barre d'état vers le bas. Une fois le transfert terminé, tapez sur la notification.
- 5 Tapez sur le fichier reçu et sélectionnez l'endroit où stocker vos contacts.

Importer des contacts à partir d'une carte SIM

- ! Il se peut que vous perdiez des informations ou obteniez des entrées de contact multiples si vous transférez des contacts à l'aide d'une carte SIM.
- 1 Dans votre Écran Accueil, tapez sur , puis sur .
 - 2 Tapez sur , puis sur **Importer des contacts** > **Carte SIM**.
 - 3 Sélectionnez l'endroit où stocker vos contacts.
 - 4 Pour importer un contact individuellement, trouvez puis tapez sur le contact. Pour importer tous les contacts, appuyez sur **Tout importer**.

Rechercher et voir des contacts

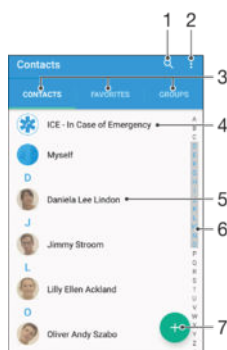

- 1 Rechercher des contacts
- 2 Voir plus d'options
- 3 Onglets Contacts, Favoris et Groupes
- 4 Modifier et afficher les informations médicales et les numéros d'urgence
- 5 Voir les détails du contact
- 6 Accéder aux contacts commençant par la lettre sélectionnée
- 7 Ajouter un contact

Pour rechercher un contact



- 1 À partir de votre Écran Accueil, tapez sur , puis tapez sur .
- 2 Appuyez sur  et entrez un numéro de téléphone, un nom ou d'autres informations dans le champ **Rechercher un contact**. La liste des résultats est filtrée à mesure que vous entrez chaque caractère.

Pour sélectionner les contacts à afficher dans l'application Contacts



- 1 Dans l'Écran Accueil, tapez sur , puis sur .
- 2 Appuyez sur , puis tapez sur **Filtrer**.
- 3 Dans la liste qui s'affiche, cochez ou décochez les options désirées. Si vous avez synchronisé vos contacts avec un compte de synchronisation, ce compte est affiché dans la liste. Pour continuer à développer la liste des options, tapez sur le compte.

Ajouter et modifier des contacts





Pour ajouter un contact

- 1 Dans votre Écran Accueil, appuyez sur , puis sur .
 - 2 Tapez sur .
 - 3 Si vous avez synchronisé vos contacts avec un ou plusieurs comptes et que vous ajoutez un contact pour la première fois, vous devez sélectionner le compte auquel vous souhaitez ajouter ce contact. Vous pouvez également taper sur **Pas de sauvegarde** si vous souhaitez uniquement utiliser et enregistrer ce contact sur votre appareil.
 - 4 Saisissez ou sélectionnez les informations désirées pour le contact.
 - 5 Lorsque vous avez terminé, appuyez sur **ENREGISTRER**.
- ! Après avoir sélectionné un compte de synchronisation à l'étape 3, celui-ci sera indiqué comme étant le compte par défaut qui sera proposé la prochaine fois que vous ajouterez un contact. Lorsque vous enregistrez un contact sur un compte particulier, ce dernier sera indiqué comme étant le compte de sauvegarde par défaut la prochaine fois que vous ajouterez un contact. Si vous avez enregistré un contact sur un compte particulier et que vous souhaitez y apporter des modifications, vous devez créer un nouveau contact et sélectionner un autre compte sur lequel l'enregistrer.
- 💡 Si vous ajoutez un signe plus et l'indicatif de pays devant le numéro de téléphone d'un contact, vous n'avez plus à modifier ce numéro pour appeler depuis l'étranger.





Pour modifier un contact

- 1 Dans votre Écran Accueil, appuyez sur , puis sur .
 - 2 Appuyez sur le contact que vous voulez modifier, puis appuyez sur .
 - 3 Modifiez les informations souhaitées.
 - 4 Lorsque vous avez terminé, appuyez sur **ENREGISTRER**.
- ! Certains services de synchronisation ne vous permettent pas de modifier des détails du contact.



Pour attribuer une image à un contact

- 1 Dans votre Écran Accueil, appuyez sur , puis sur .
 - 2 Appuyez sur le contact que vous voulez modifier, puis appuyez sur .
 - 3 Appuyez sur , puis sélectionnez un mode d'ajout de l'image du contact et modifiez-la selon vos besoins.
 - 4 Après avoir ajouté l'image, appuyez sur **ENREGISTRER**.
- 💡 Vous pouvez également ajouter une image à un contact à partir de l'application **Album**. Si vous souhaitez ajouter une image enregistrée sur un compte en ligne, vous devez tout d'abord la télécharger.



Pour personnaliser la sonnerie d'un contact

- 1 Dans l'Écran Accueil, appuyez sur , puis sur .
- 2 Appuyez sur le contact que vous voulez modifier, puis appuyez sur .
- 3 Appuyez sur  > **Régler la sonnerie**.
- 4 Sélectionnez une option dans la liste ou appuyez sur  pour choisir un fichier de musique enregistré sur votre appareil, puis appuyez sur **Terminé**.
- 5 Appuyez sur **ENREGISTRER**.



Pour supprimer des contacts

- 1 Dans votre Écran Accueil, appuyez sur , puis sur .
- 2 Touchez longuement le contact que vous souhaitez supprimer.
- 3 Pour supprimer tous les contacts, appuyez sur la flèche pointant vers le bas pour ouvrir le menu déroulant, puis sélectionnez **Marquer tout**.
- 4 Appuyez sur , puis sur **Supprimer**.

Pour modifier les informations de contact vous concernant

- 1 Dans votre Écran Accueil, appuyez sur , puis sur .
- 2 Appuyez sur **Moi**, puis sur .
- 3 Saisissez les nouvelles informations ou effectuez les changements appropriés.
- 4 Lorsque vous avez terminé, appuyez sur **ENREGISTRER**.

Pour créer un nouveau contact à partir d'un SMS

- 1 Dans votre Écran Accueil, appuyez sur , puis recherchez  et appuyez dessus.
- 2 Appuyez sur l'icône située à côté du numéro de téléphone, puis sur **Enregistrer**.
- 3 Sélectionnez un contact existant ou tapez sur **Créer un nouveau contact**.
- 4 Modifiez les informations du contact et tapez sur **ENREGISTRER**.

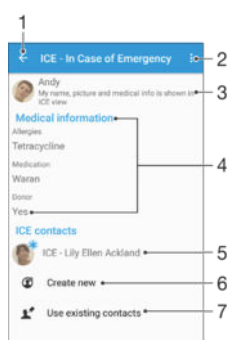

Ajouter des informations médicales et des numéros d'urgence

Vous pouvez ajouter et modifier les renseignements en cas d'urgence dans l'application Contacts. Vous pouvez saisir des informations médicales, par exemple, les allergies dont vous souffrez et les médicaments que vous prenez le cas échéant, ainsi que les coordonnées des proches et amis qui peuvent être contactés en cas d'urgence. Une fois la configuration effectuée, ces informations sont accessibles depuis l'écran de verrouillage de sécurité. Ainsi, même si l'écran est verrouillé, par exemple, par un code PIN, un schéma ou un mot de passe, le personnel d'urgence peut tout de même accéder à ces informations.





- 1 Retourner à l'écran Contacts principal
- 2 Afficher plus d'options
- 3 Afficher vos informations médicales et personnelles dans le cadre des renseignements d'urgence
- 4 Informations médicales
- 5 Liste des personnes à contacter en cas d'urgence
- 6 Créer de nouveaux contacts en cas d'urgence
- 7 Utilisez des contacts existants en tant que personnes à contacter en cas d'urgence

Pour afficher vos informations médicales et personnelles dans le cadre des renseignements d'urgence

- 1 Dans votre Écran Accueil, tapez sur , puis sur .
- 2 Tapez sur **En cas d'urgence**.
- 3 Tapez sur , puis cochez la case **Afficher les infos personnelles**.



Pour saisir vos informations médicales

- 1 Dans votre Écran Accueil, appuyez sur , puis sur .
- 2 Tapez sur **En cas d'urgence**.
- 3 Appuyez sur , puis sur **Modifier infos médicales**.
- 4 Modifiez les informations souhaitées.
- 5 Lorsque vous avez terminé, appuyez sur **ENREGISTRER**.



Pour ajouter un nouveau contact en cas d'urgence

- 1 Dans votre Écran Accueil, appuyez sur , puis sur .
 - 2 Appuyez sur **En cas d'urgence**, puis sur .
 - 3 Si vous avez synchronisé vos contacts avec un ou plusieurs comptes et que vous ajoutez un contact pour la première fois, vous devez sélectionner le compte auquel vous souhaitez ajouter ce contact. Vous pouvez également taper sur **Pas de sauvegarde** si vous souhaitez uniquement utiliser et enregistrer ce contact sur votre appareil.
 - 4 Saisissez ou sélectionnez les informations désirées pour le contact.
 - 5 Lorsque vous avez terminé, appuyez sur **ENREGISTRER**.
- ! La personne à contacter en cas d'urgence doit posséder au moins un numéro de téléphone pour que le personnel d'urgence puisse la joindre. Si l'écran de votre appareil est bloqué par un verrouillage de sécurité, le personnel d'urgence peut uniquement voir le numéro de téléphone de la personne à contacter en cas d'urgence, même si d'autres informations sont saisies à son sujet dans l'application Contacts.



Pour utiliser des contacts existants en tant que personnes à contacter en cas d'urgence

- 1 Dans votre Écran Accueil, appuyez sur , puis sur .
 - 2 Appuyez sur **En cas d'urgence**, puis sur .
 - 3 Marquez les contacts à utiliser en tant que personnes à contacter en cas d'urgence.
 - 4 Lorsque vous avez terminé, appuyez sur **Terminé**.
- ! Les personnes à contacter en cas d'urgence doivent posséder au moins un numéro de téléphone pour que le personnel d'urgence puisse les joindre. Si l'écran de votre appareil est bloqué par un verrouillage de sécurité, le personnel d'urgence peut uniquement voir les numéros de téléphone des personnes à contacter en cas d'urgence, même si d'autres informations sont saisies à leur sujet dans l'application Contacts.

Pour rendre visibles vos informations d'urgence depuis l'écran de verrouillage de sécurité

- 1 Dans votre Écran Accueil, tapez sur , puis sur .
 - 2 Tapez sur **En cas d'urgence**.
 - 3 Tapez sur , puis sur **Réglages**.
 - 4 Cochez la case **ICE dans l'écran de verrouillage**.
- ! Vos renseignements d'urgence sont visibles par défaut depuis l'écran de verrouillage de sécurité.

Pour activer les appels vers les contacts en cas d'urgence depuis l'écran de verrouillage de sécurité



- 1 Dans votre Écran Accueil, tapez sur , puis sur .
 - 2 Tapez sur **En cas d'urgence**.
 - 3 Tapez sur , puis sur **Réglages**.
 - 4 Cochez la case **Activer l'appel en ICE**.
- ! Certains opérateurs réseau ne prennent peut-être pas en charge les appels d'urgence.

Favoris et groupes



Vous pouvez marquer des contacts comme favoris pour pouvoir y accéder rapidement à partir de l'application Contacts. Vous pouvez également affecter des contacts à des

groupes afin d'accéder plus rapidement à un groupe de contacts dans l'application Contacts.

Pour ajouter ou retirer un contact de la liste des favoris

- 1 Depuis l'Écran Accueil, tapez sur , puis tapez sur .
- 2 Tapez sur le contact à ajouter dans les favoris ou à retirer des favoris.
- 3 Tapez sur .

Pour afficher vos contacts favoris



- 1 À partir de votre Écran Accueil, appuyez sur , puis appuyez sur .
- 2 Appuyez sur **Favoris**.

Pour affecter un contact à un groupe



- 1 Dans l'application Contacts, tapez sur le contact que vous voulez affecter à un groupe.
- 2 Tapez sur , puis tapez sur la barre située directement sous **Groupes**.
- 3 Cochez les cases des groupes auxquels vous voulez ajouter le contact.
- 4 Tapez sur **ENREGISTRER**.

Envoyer des informations de contacts





Pour envoyer votre carte de visite

- 1 Dans votre Écran Accueil, appuyez sur , puis sur .
- 2 Appuyez sur **Moi**.
- 3 Appuyez sur , puis sur **Partager**.
- 4 Sélectionnez un mode de transfert disponible et suivez les instructions à l'écran.

Pour envoyer un contact

- 1 Dans votre Écran Accueil, appuyez sur , puis sur .
- 2 Appuyez sur le contact contenant les détails que vous souhaitez envoyer.
- 3 Appuyez sur , puis sur **Partager**.
- 4 Sélectionnez un mode de transfert disponible et suivez les instructions à l'écran.



Pour envoyer plusieurs contacts en une fois

- 1 Dans votre Écran Accueil, tapez sur , puis sur .
- 2 Appuyez sur , puis tapez sur **Sélectionner plusieurs**.
- 3 Marquez les contacts que vous voulez envoyer, ou sélectionnez-les tous si vous voulez envoyer tous les contacts.
- 4 Tapez sur , puis sélectionnez une méthode de transfert et laissez-vous guider par les instructions qui s'afficheront.



Éviter les doublons dans l'application Contacts

Si vous synchronisez vos contacts avec un nouveau compte ou importez des informations de contacts d'une autre manière, vous pourriez obtenir des doublons dans l'application Contacts. Si tel est le cas, vous pouvez fusionner ces doublons pour créer une entrée unique. Et si vous commettez une erreur, vous pouvez les séparer à nouveau ultérieurement.

Pour lier des contacts

- 1 Dans votre Écran Accueil, tapez sur , puis sur .
- 2 Tapez sur le contact que vous voulez lier à un autre contact.
- 3 Appuyez sur , puis tapez sur **Lier contact**.
- 4 Tapez sur le contact dont vous voulez joindre les informations au premier contact, puis tapez sur **OK** pour confirmer. Les informations du premier contact sont ajoutées au second contact et les contacts liés apparaissent en tant que contact unique dans la liste des contacts.

Pour séparer des contacts liés

- 1 Depuis votre Écran Accueil, tapez sur , puis tapez sur .
- 2 Tapez sur le contact associé que vous voulez modifier, puis tapez sur .
- 3 Tapez sur **Délier contact** > **Délier**.

Sauvegarde des contacts

Pour sauvegarder les contacts, vous pouvez utiliser une carte mémoire, une carte SIM ou un périphérique de stockage USB. Pour plus d'informations sur la restauration des contacts sur votre appareil, consultez *Transférer des contacts* à la page 74 .

Exporter tous les contacts vers une carte mémoire

- 1 Dans votre Écran Accueil, tapez sur , puis sur .
- 2 Appuyez sur , puis tapez sur **Exporter les contacts** > **Carte SD**.
- 3 Appuyez sur **OK**.

Pour exporter des contacts vers une carte SIM

- ! Lorsque vous exportez des contacts vers la carte SIM, certaines informations peuvent ne pas être exportées. Cela est dû à la mémoire limitée des cartes SIM.
- 1 Dans votre Écran Accueil, tapez sur , puis sur .
 - 2 Appuyez sur , puis sur **Exporter les contacts** > **Carte SIM**.
 - 3 Marquez les contacts que vous voulez exporter, ou tapez sur **Marquer tout** si vous voulez exporter tous les contacts.
 - 4 Tapez sur **Exporter**.
 - 5 Sélectionnez **Ajouter des contacts** si vous voulez ajouter les contacts aux contacts existants sur votre carte SIM, ou sur **Remplacer tous les contacts** si vous voulez remplacer les contacts existants sur votre carte SIM.

Pour exporter tous les contacts vers un périphérique de stockage USB

- ! Lorsque vous exportez des contacts à l'aide de cette méthode, vous devez d'abord connecter votre appareil à un périphérique de stockage USB, par exemple, une clé USB ou un disque dur externe, à l'aide d'un câble adaptateur hôte USB. Pour plus d'informations sur la connexion de votre appareil à un périphérique de stockage de masse USB, consultez la section *Connexion de votre appareil aux accessoires USB* à la page 124 .
- 1 Dans votre Écran Accueil, appuyez sur , puis sur .
 - 2 Appuyez sur , puis sur **Exporter les contacts** > **Stockage USB**.
 - 3 Appuyez sur **OK**.

Messagerie et chat

Lire et envoyer des messages

L'application Messagerie montre vos messages sous forme de conversations, ce qui veut dire que tous les messages envoyés et reçus vers et depuis une même personne sont regroupés. Pour envoyer des messages multimédias, vous devez paramétrer les MMS sur l'appareil. Voir *Paramètres Internet et MMS*, page 40.

- ! Le nombre de caractères que vous pouvez envoyer dans le même message dépend de l'opérateur et de la langue que vous utilisez. La taille maximale d'un MMS, dans laquelle il faut compter la taille des fichiers multimédia joints, dépend également de l'opérateur. Pour plus d'informations, contactez votre opérateur réseau.

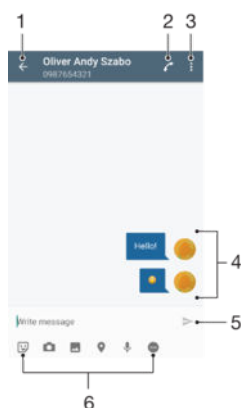

1 Retourner à la liste des conversations

2 Appeler l'expéditeur du message





3 Voir plus d'options

4 Messages envoyés et reçus

5 Envoyer un message rédigé



6 Ajouter des pièces jointes

Pour créer et envoyer un message



- 1 Dans l'Écran Accueil, tapez sur , puis tapez sur .
- 2 Tapez sur .
- 3 Entrez le nom ou le numéro de téléphone du destinataire, ou des informations de contact enregistrées sur le destinataire, puis sélectionnez-le dans la liste qui s'affiche. Si le destinataire n'est pas répertorié dans la liste des contacts, entrez manuellement son numéro.
- 4 Si vous souhaitez envoyer un message à un groupe, répétez la procédure décrite ci-dessus pour ajouter plusieurs destinataires.
- 5 Tapez sur **Écrire un SMS**, puis saisissez le texte de votre message.
- 6 Pour ajouter une pièce jointe, sélectionnez l'option de pièce jointe qui convient.
- 7 Pour envoyer le message, tapez sur .

- 💡 Si vous quittez un message avant de l'envoyer, il est conservé comme brouillon. La conversation est alors marquée avec le mot **Brouillon** :



Pour lire un message reçu

- 1 Dans votre Écran Accueil, tapez sur , puis sur .
 - 2 Tapez sur la conversation désirée.
 - 3 Si le message n'est pas encore téléchargé, touchez longuement le message, puis tapez sur **Télécharger le message**.
- 💡 Par défaut, tous les messages reçus sont enregistrés dans la mémoire de l'appareil.



Pour répondre à un message

- 1 Dans votre Écran Accueil, appuyez sur , puis recherchez  et appuyez dessus.
- 2 Appuyez sur la conversation contenant le message.
- 3 Saisissez votre réponse et appuyez sur .

Pour faire suivre un message



- 1 À partir de votre Écran Accueil, appuyez sur , puis recherchez et appuyez dessus .
- 2 Appuyez sur la conversation contenant le message à transférer.
- 3 Touchez longuement le message que vous voulez transférer, puis appuyez sur **Transférer le message**.
- 4 Entrez le nom ou le numéro de téléphone du destinataire, ou des informations de contact enregistrées à propos du destinataire, puis sélectionnez-le dans la liste qui s'affiche. Si le destinataire n'est pas répertorié dans la liste des contacts, entrez manuellement son numéro.
- 5 Modifiez si nécessaire le message, puis appuyez sur .

Pour enregistrer un fichier contenu dans un message





- 1 Dans votre Écran Accueil, tapez sur , puis sur .
- 2 Tapez sur la conversation que vous voulez ouvrir.
- 3 Si le message n'est pas encore téléchargé, touchez longuement le message, puis tapez sur **Télécharger le message**.
- 4 Touchez longuement le fichier à sauvegarder, puis sélectionnez l'option désirée.

Organiser vos messages



Pour supprimer un message

- 1 Depuis l'Écran Accueil, tapez sur , puis sur .
- 2 Tapez sur la conversation contenant le message à supprimer.
- 3 Touchez longuement le message que vous voulez supprimer, puis tapez sur  et sur **Supprimer**.

Pour supprimer des conversations

- 1 Dans votre Écran Accueil, tapez sur , puis sur .
- 2 Tapez sur , puis sur **Supprimer des conversations**.
- 3 Cochez les cases des conversations que vous voulez supprimer, puis tapez sur  > **Supprimer**.



Pour marquer un message avec un astérisque

- 1 Dans votre Écran Accueil, appuyez sur , puis recherchez  et appuyez dessus.
- 2 Appuyez sur la conversation que vous voulez ouvrir.
- 3 Touchez longuement le message que vous voulez marquer d'un astérisque, puis appuyez sur **Ajouter une étoile**.
- 4 Pour supprimer l'astérisque d'un message, touchez longuement le message, puis appuyez sur **Supprimer une étoile**.

Pour afficher des messages marqués d'un astérisque



- 1 Dans votre Écran Accueil, tapez sur , puis sur .
- 2 Tapez sur , puis sur **Messages favoris**.
- 3 Tous les messages marqués d'un astérisque apparaissent dans une liste.

Pour rechercher des messages



- 1 Dans l'Écran Accueil, tapez sur , puis sur .
- 2 Tapez sur .
- 3 Entrez les mots clés à rechercher. Les résultats de la recherche apparaissent sous forme de liste.

Appeler à partir d'un message

Pour appeler l'expéditeur d'un message



- 1 Dans l'Écran Accueil, tapez sur , puis sur .
- 2 Tapez sur une conversation, puis sur .

Pour enregistrer le numéro d'un expéditeur en tant que contact



- 1 Dans votre Écran Accueil, tapez sur  puis recherchez et tapez sur .
- 2 Tapez sur  > **Enregistrer**.
- 3 Sélectionnez un contact ou tapez sur **Créer un nouveau contact**.
- 4 Modifiez les informations de contact et appuyez sur **Enregistrer**.

Réglages de la messagerie

Pour modifier les réglages de notification des messages

- 1 Dans l'Écran Accueil, tapez sur , puis sur .
- 2 Tapez sur , puis sur **Réglages**.
- 3 Pour définir un son pour les notifications, tapez sur **Sonnerie de notification**, sélectionnez une option ou tapez sur **+** et sélectionnez un fichier de musique enregistré sur votre appareil.
- 4 Pour confirmer votre choix, tapez sur **Terminé**.
- 5 Pour les autres réglages de notification, faites glisser les curseurs correspondants vers la droite ou vers la gauche.

Activer ou désactiver la fonction de rapport de remise pour les messages sortants

- 1 Dans votre Écran Accueil, tapez sur  puis recherchez et tapez sur .
 - 2 Tapez sur , puis sur **Réglages**.
 - 3 Faites glisser le curseur situé à côté de **Rapport de remise** vers la droite ou la gauche.
- ! Après avoir activé la fonction de rapport de remise, une coche apparaît dans les messages qui ont été remis avec succès.

Messagerie instantanée et chat vidéo

L'application de messagerie instantanée et de chat vidéo Hangouts™ de votre appareil vous permet de discuter avec des amis qui utilisent également cette application sur des ordinateurs, des appareils Android™ et d'autres équipements. Vous pouvez transformer une conversation en vidéoconférence avec plusieurs amis, leur envoyer des messages même lorsqu'ils ne sont pas en ligne ou encore voir et partager facilement des photos.

Hangouts™ nécessite un accès à Internet et un compte Google™. Allez sur <http://support.google.com/hangouts> et cliquez sur le lien Hangouts sur votre Android pour lire des informations expliquant de manière plus détaillée comment utiliser cette application.

- ! La fonction d'appel vidéo ne fonctionne que sur les appareils dotés d'un appareil photo secondaire.

Pour utiliser l'application Hangouts™

- 1 Dans votre Écran Accueil, tapez sur .
- 2 Tapez sur **Hangouts**.

E-mail



Configuration des emails

Utilisez l'application Email sur votre appareil pour envoyer et recevoir des e-mails via vos comptes de messagerie électronique. Vous pouvez avoir un ou plusieurs comptes de messagerie en même temps, y compris des comptes Microsoft Exchange ActiveSync® professionnels.

Pour configurer un compte email

- 1 Dans votre Écran Accueil, tapez sur .
 - 2 Recherchez et tapez sur **Email**.
 - 3 Suivez les instructions qui s'affichent à l'écran pour terminer la configuration.
- 💡 Pour certains services de messagerie, vous aurez peut-être besoin de contacter votre fournisseur de services pour savoir de manière détaillée comment paramétrer le compte e-mail.

Pour ajouter un compte de messagerie électronique

- 1 Dans votre Écran Accueil, tapez sur l'.
- 2 Tapez sur **Email**.
- 3 Tapez sur , puis sur **Réglages > Ajouter un compte**.
- 4 Saisissez votre adresse email et votre mot de passe, puis tapez sur **Suivant**. Si les réglages du compte email ne peuvent être téléchargés automatiquement, terminez la configuration manuellement.
- 5 Lorsque vous avez terminé, tapez sur **Suivant**.

Envoyer et recevoir des e-mails

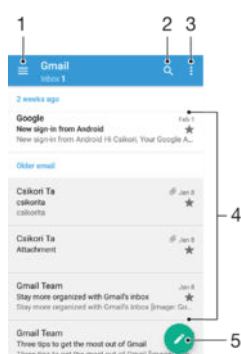

- 1 Voir une liste de tous les comptes de messagerie électronique et dossiers récents
- 2 Rechercher des e-mails
- 3 Accéder aux paramètres et aux options
- 4 Liste des e-mails
- 5 Écrire un e-mail



Pour télécharger les nouveaux e-mails

- Lorsque la boîte de réception des e-mails est ouverte, balayez l'écran vers le bas sur la liste des messages.
- ! Avant d'essayer de télécharger de nouveaux e-mails, assurez-vous que vous disposez d'une connexion de données opérationnelle. Pour plus d'informations sur la vérification des connexions de données réussies, consultez *Paramètres Internet et MMS* à la page 40 .

Pour lire vos e-mails

- 1 À partir de votre Écran Accueil, appuyez sur .
- 2 Recherchez **Email** et appuyez dessus.
- 3 Si vous utilisez plusieurs comptes e-mail, faites glisser le bord gauche de l'écran vers la droite et sélectionnez le compte que vous voulez consulter. Si vous souhaitez consulter tous vos comptes e-mail en même temps, faites glisser le bord gauche de l'écran vers la droite, puis appuyez sur **Boîte de récept. combinée**.
- 4 Dans la boîte de réception, faites défiler l'écran vers le haut ou vers le bas, puis appuyez sur l'e-mail que vous souhaitez lire.

Créer et envoyer un e-mail

- 1 Dans votre Écran Accueil, appuyez sur , puis recherchez **Email** et appuyez dessus.
- 2 Si vous utilisez plusieurs comptes e-mail, faites glisser le bord gauche de l'écran vers la droite et sélectionnez le compte à partir duquel vous voulez envoyer l'e-mail.
- 3 Appuyez sur , puis saisissez le nom ou l'adresse e-mail du destinataire et sélectionnez un ou plusieurs destinataires dans la liste déroulante.
- 4 Entrez l'objet et le texte du message, puis appuyez sur .

Pour répondre à un e-mail

- 1 Dans votre boîte de réception, trouvez le message auquel vous voulez répondre et tapez sur **Répondre** ou sur **Répondre à tous**.
- 2 Saisissez votre réponse, puis tapez sur .

Pour transférer un e-mail

- 1 Dans votre boîte de réception, recherchez et sélectionnez le message à supprimer, et appuyez sur **Transférer**.
- 2 Saisissez le nom ou l'adresse e-mail du destinataire, puis sélectionnez un ou plusieurs destinataires dans la liste déroulante.
- 3 Saisissez le texte du message, puis appuyez sur .

Pour visualiser une pièce jointe de message email



- 1 Tapez sur l'email contenant la pièce jointe que vous voulez visualiser. Les messages email comportant des pièces jointes sont identifiés par .
- 2 Une fois l'email ouvert, tapez sur **Charger**. La pièce jointe commence à se télécharger.
- 3 Une fois la pièce jointe téléchargée, tapez sur **Afficher**.

Pour enregistrer l'adresse email d'un expéditeur dans vos contacts

- 1 Tapez sur un message dans votre boîte de réception.
- 2 Tapez sur le nom de l'expéditeur, puis tapez sur **Ajouter aux contacts** et sur **OK**.
- 3 Sélectionnez un contact existant ou tapez sur **Créer un nouveau contact**.
- 4 Modifiez les informations du contact, si vous le souhaitez, puis tapez sur **Enregistrer**.

Organiser vos messages électroniques

Pour trier vos e-mails

- 1 À partir de votre Écran Accueil, appuyez sur .
- 2 Recherchez **Email** et appuyez dessus.
- 3 Si vous utilisez plusieurs comptes e-mail, faites glisser le bord gauche de l'écran vers la droite et sélectionnez le compte dont vous voulez trier les e-mails. Si vous souhaitez trier les e-mails de tous vos comptes en même temps, faites glisser le bord gauche de l'écran vers la droite, puis appuyez sur **Boîte de récept. combinée**.
- 4 Appuyez sur , puis appuyez sur **Trier**.
- 5 Sélectionnez une option de tri.

Rechercher des e-mails

- 1 Dans votre Écran Accueil, appuyez sur , puis recherchez **Email** et appuyez dessus.
- 2 Si vous utilisez plusieurs comptes e-mail, faites glisser le bord gauche de l'écran vers la droite et sélectionnez le compte dans lequel vous souhaitez effectuer la recherche. Si vous souhaitez effectuer la recherche dans tous vos comptes e-mail en même temps, faites glisser le bord gauche de l'écran vers la droite, puis appuyez sur **Boîte de récept. combinée**.
- 3 Appuyez sur **Q**.
- 4 Entrez votre recherche, puis appuyez sur **Q** sur votre clavier.
- 5 Les résultats de la recherche s'afficheront dans une liste triée par date. Appuyez sur l'e-mail que vous voulez ouvrir.

Afficher tous les dossiers d'un seul compte e-mail

- 1 À partir de votre Écran Accueil, appuyez sur , puis recherchez **Email** et appuyez dessus.
- 2 Faites glisser le bord gauche de l'écran vers la droite, puis sélectionnez le compte que vous voulez consulter.
- 3 Sous le compte que vous souhaitez consulter, sélectionnez **Tous les dossiers**.

Pour supprimer un email

- Dans votre boîte de réception, effleurez le message que vous voulez supprimer vers la droite.

Pour déplacer un email vers un autre dossier

- 1 Dans votre boîte de réception, effleurez le message que vous voulez déplacer vers la gauche.
- 2 Tapez sur **Déplacer**, puis sélectionnez un dossier.

Paramètres de compte de messagerie électronique



Pour supprimer un compte email de votre appareil

- 1 Dans votre Écran Accueil, tapez sur .
- 2 Tapez sur **Email**.
- 3 Appuyez sur **;**, puis tapez sur **Réglages**.
- 4 Sélectionnez le compte que vous voulez supprimer.
- 5 Tapez sur **Supprimer le compte** > **OK**.

Pour changer la fréquence de vérification de la boîte de réception

- 1 Dans votre Écran Accueil, tapez sur .
- 2 Tapez sur **Email**.
- 3 Tapez sur **;**, puis sur **Réglages**.
- 4 Sélectionnez le compte pour lequel vous voulez changer la fréquence de consultation de la boîte de réception.
- 5 Tapez sur **Fréquence de vérification** > **Fréquence de consultation** et sélectionnez une option.

Pour définir un message de répondeur Absent du bureau dans un compte Exchange Active Sync

- 1 Dans votre Écran Accueil, tapez sur , puis sur **Email**.
- 2 Appuyez sur , puis tapez sur **Réglages**.
- 3 Sélectionnez le compte EAS (Exchange Active Sync) pour lequel vous voulez définir un message de répondeur Absent du bureau.
- 4 Tapez sur **Absence du bureau**.
- 5 Faites glisser le curseur à côté de **Absence du bureau** vers la droite pour activer la fonction.
- 6 Si nécessaire, cochez la case **Définir la plage de temps** et définissez la plage horaire du répondeur.
- 7 Entrez le texte de votre message Absent du bureau dans la zone de texte.
- 8 Tapez sur **OK** pour confirmer.

Gmail™

Si vous possédez un compte Google™, utilisez l'application Gmail™ pour lire et écrire les e-mails.

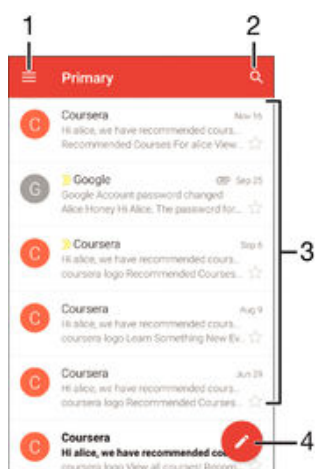

- 1 Visualiser la liste des comptes Gmail et des dossiers
- 2 Rechercher des e-mails
- 3 Liste des e-mails
- 4 Écrire un e-mail

Pour en savoir plus sur Gmail™

- Une fois l'application Gmail ouverte, tirez le coin gauche de l'écran vers la droite, puis recherchez **Aide** et appuyez dessus.

Musique

Transférer de la musique vers votre appareil

Il existe plusieurs moyens de transférer de la musique d'un ordinateur vers votre appareil :

- Pour Windows® uniquement : Reliez l'appareil et l'ordinateur à l'aide d'un câble USB et glissez-déplacez les fichiers de musique directement dans le gestionnaire de fichiers de l'ordinateur. Consultez la section *Gérer des fichiers à l'aide d'un ordinateur*, sur la page 144 .
- Vous pouvez utiliser le logiciel Xperia™ Companion pour transférer vos fichiers multimédias de l'ordinateur à votre appareil. Pour en savoir plus et télécharger Xperia™ Companion, rendez-vous sur le site www.sonymobile.com/global-en/tools/xperia-companion.

! L'application Musique ne prend pas nécessairement en charge tous les formats de fichiers de musique. Pour plus d'informations sur les formats de fichiers pris en charge et l'utilisation des fichiers multimédias (audio, image et vidéo), téléchargez le livre blanc correspondant à votre appareil sur www.sonymobile.com/support.

Écouter de la musique

Utilisez l'application Musique pour écouter vos musiques et livres audio préférés.

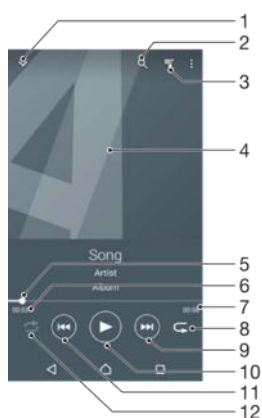

- 1 Aller à l'écran d'accueil de Musique
- 2 Rechercher dans l'ensemble des morceaux de musique enregistrés sur votre appareil
- 3 Afficher la file d'attente de lecture en cours
- 4 Pochette de l'album (si disponible).
- 5 Indicateur de progression : faire glisser ou taper sur la ligne pour avancer rapidement ou pour rebobiner
- 6 Durée écoulée du morceau en cours
- 7 Durée totale du morceau en cours
- 8 Répéter tous les morceaux dans la file d'attente de lecture en cours
- 9 Taper pour accéder au morceau suivant dans la file d'attente de lecture
Appuyer de manière prolongée pour faire défiler rapidement le morceau en cours vers l'avant
- 10 Lire ou mettre sur pause un morceau
- 11 Tapez pour accéder au morceau précédent dans la file d'attente de lecture
Tapez de manière prolongée pour faire défiler le morceau en cours vers l'arrière
- 12 Lire aléatoirement les morceaux dans la file d'attente de lecture en cours

Écran d'accueil de la musique

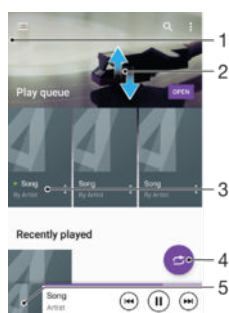

- 1 Faites glisser le bord gauche de l'écran vers la droite pour ouvrir le menu de l'écran d'accueil Musique
- 2 Faites défiler vers le haut ou vers le bas pour afficher le contenu
- 3 Lire un morceau avec l'application Musique
- 4 Lire toutes les chansons en mode aléatoire
- 5 Revenir à l'écran d'accueil de la musique

Pour lire un morceau avec l'application Musique

- 1 Dans votre Écran Accueil, tapez sur puis recherchez et tapez sur .
- 2 Faites glisser le bord gauche de l'écran vers la droite.
- 3 Sélectionnez une catégorie musicale.
- 4 Tapez sur un morceau pour le lire.

! Vous ne pourrez peut-être pas lire des éléments protégés par copyright. Vérifiez que vous disposez bien des droits nécessaires sur les éléments que vous souhaitez partager.

Pour trouver des informations en ligne sur un morceau de musique

- Pendant la lecture d'un morceau dans l'application Musique, tapez sur la pochette d'album, puis sur **En savoir plus**.
- 💡 Les ressources en ligne relatives au morceau peuvent être des vidéos sur YouTube™, des paroles de chansons ou des informations sur les artistes tirées de Wikipedia.

Pour régler le volume audio

- Appuyez sur la touche de volume.

Pour réduire l'application Musique

- Lorsqu'un morceau de musique est en cours de lecture, tapez sur pour accéder à Écran Accueil. L'application Musique continue de fonctionner en arrière-plan.

Pour ouvrir l'application Musique lorsque celle-ci s'exécute en arrière-plan

- 1 Lorsqu'un morceau de musique est lu en arrière-plan, tapez sur la pour ouvrir la fenêtre des applications récemment utilisées.
- 2 Tapez sur l'application Musique.

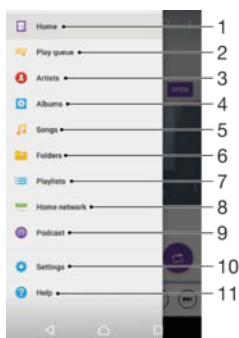

Menu de l'écran d'accueil de Musique

Le menu de l'écran d'accueil de Musique vous offre une vue d'ensemble de tous les morceaux de musique présents sur votre appareil. À partir de ce menu, vous pouvez gérer vos albums et vos listes de lecture.



- 1 Revenir à l'écran d'accueil de la musique
- 2 Afficher la file d'attente de lecture en cours
- 3 Parcourir tous les artistes
- 4 Parcourir tous les albums
- 5 Parcourir tous les morceaux de musique
- 6 Parcourir votre bibliothèque de musique et filtrer par artiste, par album ou par titre de morceau
- 7 Parcourir toutes les listes de lecture
- 8 Écouter sur un autre appareil un fichier de musique partagé
- 9 Visualiser dans un podcast tous les fichiers obtenus par abonnement ou téléchargés
- 10 Ouvrir le menu des paramètres de l'application Musique
- 11 Ouvrir le menu de support de l'application Musique

Pour ouvrir le menu de l'écran d'accueil de l'application Musique

- 1 Dans votre Écran Accueil, appuyez sur , puis sur .
- 2 Faites glisser le bord gauche de l'écran vers la droite.

Pour revenir à l'écran d'accueil de l'application Musique

- Lorsque le menu de l'écran d'accueil de l'application Musique est ouvert, tapez sur **Accueil**.
- Lorsque le menu de l'écran d'accueil de l'application Musique est ouvert, tapez sur l'écran à droite du menu.

Pour supprimer un morceau de musique

- 1 Dans le menu de l'écran d'accueil Musique, recherchez le morceau de musique que vous souhaitez supprimer.
- 2 Touchez longuement le titre du morceau, puis appuyez sur **Supprimer** dans la liste qui s'affiche.
- 3 Appuyez à nouveau sur **Supprimer** pour confirmer.

Listes de lecture

Dans l'écran d'accueil de l'application Musique, vous pouvez créer vos propres listes de lecture à partir de la musique qui est enregistrée sur votre appareil.

Pour créer vos propres listes de lecture

- 1 Dans l'écran d'accueil de l'application Musique, touchez longuement le nom de l'album ou du morceau que vous souhaitez ajouter à la liste de lecture.
 - 2 Dans le menu qui s'ouvre, appuyez sur **Ajouter à la liste de lecture** > **Créer une liste de lecture**.
 - 3 Saisissez un nom pour la liste de lecture et appuyez sur **OK**.
-  Vous pouvez également appuyer sur la pochette de l'album, puis sur **Ajouter à la liste de lecture** pour créer une nouvelle liste de lecture.

Lire vos propres listes de lecture

- 1 Ouvrez le menu de l'écran d'accueil Musique, puis tapez sur **Listes de lecture**.
- 2 Dans **Listes de lecture**, sélectionnez la liste de lecture que vous souhaitez ouvrir.
- 3 Si vous souhaitez lire tous les morceaux, tapez sur **Lecture aléatoire**.

Pour ajouter des morceaux de musique à une liste de lecture

- 1 Dans l'écran d'accueil Musique, recherchez la chanson ou l'album que vous souhaitez ajouter à une liste de lecture.
- 2 Touchez longuement le titre du morceau ou de l'album, puis tapez sur **Ajouter à la liste de lecture**.
- 3 Tapez sur le nom de la liste de lecture à laquelle vous souhaitez ajouter l'album ou le morceau de musique. L'album ou le morceau de musique est désormais ajouté à la liste de lecture.

Pour retirer un morceau de musique d'une liste de lecture

- 1 Dans la liste de lecture, appuyez quelques secondes sur le titre de la chanson que vous voulez retirer.
 - 2 Tapez sur **Supprimer de la liste de lecture**.
- ! Il se peut que vous ne puissiez pas retirer un morceau enregistré sur la carte mémoire ou sur la mémoire interne de votre appareil.

Supprimer une liste de lecture

- 1 Ouvrez le menu de l'écran d'accueil Musique, puis tapez sur **Listes de lecture**.
- 2 Touchez longuement la liste de lecture que vous souhaitez supprimer.
- 3 Tapez sur **Supprimer**.
- 4 Appuyez à nouveau sur **Supprimer** pour confirmer.

- ! Vous ne pouvez pas supprimer les listes de lecture intelligentes.

Partager de la musique

Pour partager un morceau

- 1 Dans l'écran d'accueil de l'application Musique, recherchez le morceau ou l'album que vous souhaitez partager.
- 2 Touchez longuement le titre du morceau, puis tapez sur **Partager**.
- 3 Sélectionnez une application dans la liste et laissez-vous guider par les instructions à l'écran.

- 💡 Vous pouvez vous y prendre de la même manière pour partager des albums et des listes de lecture.

Améliorer le son

Pour améliorer la qualité sonore à l'aide de l'égaliseur

- 1 Ouvrez le menu de l'écran d'accueil Musique, puis tapez sur **Réglages** > **Réglages audio** > **Effets sonores** > **Égaliseur**.
- 2 Pour régler le son manuellement, faites glisser les boutons des bandes de fréquence vers le haut ou vers le bas. Pour régler le son automatiquement, tapez sur **✓** et sélectionnez un style.

Pour activer le son Surround

- 1 Ouvrez le menu de l'écran d'accueil de Musique, puis tapez sur **Réglages** > **Réglages audio** > **Effets sonores** > **Son surround (VPT)**.
- 2 Effleurez vers la gauche ou vers la droite pour sélectionner un paramètre puis tapez sur **OK** pour confirmer.

Reconnaître de la musique avec TrackID™

Le service TrackID™ de reconnaissance musicale permet d'identifier une chanson que vous entendez, à l'endroit où vous vous trouvez. Il vous suffit d'enregistrer un court échantillon de la chanson et, en quelques secondes, vous obtenez l'artiste, le titre et l'album. Vous pouvez acheter des chansons identifiées par TrackID™ et visualiser des graphiques TrackID™ pour savoir ce que recherchent les utilisateurs de TrackID™ à travers le monde. Pour obtenir des résultats optimaux, utilisez TrackID™ dans un endroit calme.

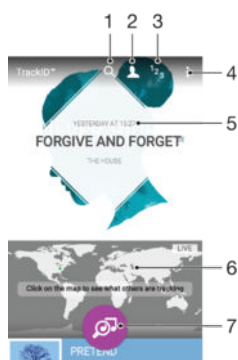

1 Permet de rechercher des morceaux, des albums et des artistes

2 Permet de créer un profil en ligne TrackID™

3 Permet de voir les graphiques de musique en cours

4 Permet de voir les options de TrackID™



5 Permet d'afficher l'historique des recherches précédentes

6 Permet de savoir ce que les autres utilisateurs recherchent

7 Permet d'identifier la musique que vous êtes en train d'écouter

! L'application TrackID™ et le service TrackID™ ne sont pas pris en charge dans tous les pays, ni dans toutes les régions, ni par tous les réseaux et/ou fournisseurs de services. TrackID™ peut être connecté aux services de diffusion de musique disponibles dans votre pays.



Pour identifier de la musique à l'aide de la technologie TrackID™

- 1 À partir de votre Écran Accueil, appuyez sur .
 - 2 Trouvez et tapez sur **TrackID™**, puis tenez votre appareil à proximité de la source de musique.
 - 3 Tapez sur . Si la chanson est reconnue par le service TrackID™, les résultats s'affichent sur l'écran.
- 💡 Pour revenir à l'écran **TrackID™** de démarrage de, appuyez sur .

Pour voir les informations de l'artiste d'un morceau

- 1 Lorsqu'une chanson est reconnue par l'application **TrackID™**, le résultat est affiché sur l'écran d'accueil TrackID™.
- 2 Faites défiler les résultats jusqu'à celui que vous souhaitez afficher, puis appuyez dessus pour l'ouvrir.

Pour supprimer une chanson de l'historique des morceaux

- 1 Ouvrez l'application **TrackID™**, puis accédez au morceau de musique que vous souhaitez supprimer.
- 2 Touchez longuement l'écran pour que  s'affiche.
- 3 Tapez sur .

Pour utiliser la fonction TrackID™ LIVE

Utilisez la fonction TrackID™ LIVE pour voir, en temps réel, des morceaux LIVE du monde entier. Deux méthodes permettent de lancer TrackID™ LIVE :

- Tapez sur la carte située sur l'écran d'accueil de TrackID™.
 - Vous pouvez aussi appuyer sur , puis taper sur TrackID™ LIVE.
- 💡 Vous avez la possibilité de modifier la vitesse à laquelle vous souhaitez obtenir ces données, et d'activer ou de couper le son des aperçus des chansons.

Radio FM

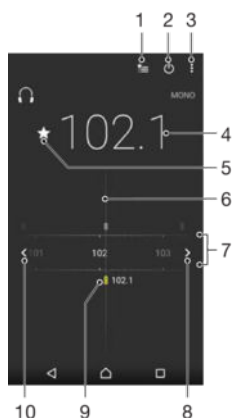

Écouter la radio FM

La radio FM de votre appareil fonctionne comme toute autre radio FM. Vous pouvez, par exemple, parcourir et écouter les stations de radio FM et les enregistrer comme favoris. Pour cela, il vous suffit de brancher un casque ou des écouteurs avec fil sur votre appareil ; le casque et les écouteurs font fonction d'antenne. Après avoir branché l'un ou l'autre, vous pourrez basculer le son sur le haut-parleur de votre appareil si vous le souhaitez.



- 1 Liste des favoris
- 2 Touche marche / arrêt de la radio
- 3 Afficher les options du menu
- 4 Fréquence réglée
- 5 Enregistrer ou retirer une station des favoris
- 6 Cadran de réglage
- 7 Bande de fréquence – Faites glisser bande de fréquence vers la gauche ou la droite pour vous déplacer parmi les stations
- 8 Faites défiler la bande de fréquence vers le haut pour rechercher une station
- 9 Station enregistrée dans la liste des favoris
- 10 Faites défiler la bande de fréquence vers le bas pour rechercher une station

Pour écouter la radio FM

- 1 Connectez un casque ou des écouteurs à votre appareil.
 - 2 À partir de votre Écran Accueil, tapez sur .
 - 3 Recherchez et tapez sur **Radio FM** . Les stations disponibles s'affichent au fur et à mesure que vous faites défiler la bande de fréquences.
- ! Lorsque vous allumez la radio FM, les stations disponibles s'affichent automatiquement. Si une station propose des informations RDS, ces dernières s'afficheront quelques secondes après le début de l'écoute sur la station.



Pour changer de station radio

- Faites glisser la gamme de fréquences vers la gauche ou vers la droite.



Pour démarrer une nouvelle recherche de stations de radio

- 1 Lorsque la radio est ouverte, appuyez sur .
- 2 Tapez sur **Chercher les stations**. La radio recherche sur toute la bande de fréquence et toutes les stations disponibles sont affichées.

Pour basculer le son de la radio sur le haut-parleur

- 1 Lorsque la radio est ouverte, appuyez sur .
 - 2 Tapez sur **Lire avec le haut-parleur**.
-  Pour rebasculer le son vers le casque ou vers les écouteurs filaires, appuyez sur  et tapez sur **Lire dans le casque**.

Pour identifier un morceau en écoute sur la radio FM à l'aide de TrackID™

- 1 Lorsque la chanson passe sur la radio FM de votre appareil, appuyez sur , puis sélectionnez **TrackID™**.
 - 2 Un indicateur de progrès apparaît pendant que l'application TrackID™ fait la recherche sur le morceau. Si l'identification réussit, vous voyez le résultat de la recherche ou une liste de résultats possibles.
 - 3 Pour revenir à la radio FM, appuyez sur .
-  L'application TrackID™ et le service TrackID™ ne sont pas pris en charge dans tous les pays / toutes les régions ni par tous les réseaux et/ou opérateurs de réseau dans toutes les régions.

Stations de radio favorites

Pour enregistrer une station dans les favoris

- 1 Lorsque la radio est ouverte, naviguez jusqu'à la station à enregistrer dans les favoris.
- 2 Tapez sur .
- 3 Entrez un nom et choisissez une couleur pour la station, puis appuyez sur **Enregis..**

Pour écouter une station radio favorite



- 1 Tapez sur .
- 2 Sélectionnez une option.

Pour retirer une station des favoris

- 1 Lorsque la radio est ouverte, naviguez jusqu'à la station à retirer des favoris.
- 2 Tapez sur , puis sur **Supprimer**.

Paramètres du son

Alterner entre son mono et son stéréo

- 1 Lorsque la radio est ouverte, appuyez sur .
- 2 Appuyez sur **Activer le son stéréo**.
- 3 Pour écouter de nouveau la radio en son mono, appuyez sur  et tapez sur **Imposer le son mono**.

Pour sélectionner la région de la radio



- 1 Lorsque la radio est ouverte, appuyez sur .
- 2 Tapez sur **Réglage zone radio**.
- 3 Sélectionnez une option.

Appareil photo

Prendre des photos et enregistrer des vidéos

- 1 Objectif de l'appareil photo avant
- 2 Permet de sélectionner un mode de capture d'images.
- 3 Permet de passer de l'appareil photo avant à l'appareil photo principal.
- 4 Permet de zoomer en avant ou en arrière.
- 5 Permet d'afficher des photos et des vidéos.
- 6 Indicateur d'état Enregistrer l'emplacement
- 7 Permet de prendre des photos ou d'enregistrer des vidéos.
- 8 Permet de revenir à l'étape précédente ou de quitter l'appareil photo.
- 9 Réglages du mode de capture d'images
- 10 Réglages du flash

Pour prendre une photo à partir de l'écran de verrouillage

- 1 Pour activer l'écran, appuyez brièvement sur la touche de mise sous tension .
- 2 Pour activer l'appareil photo, touchez longuement l'icône , puis faites-la glisser vers la gauche.
- 3 Une fois l'appareil photo ouvert, appuyez sur .

Pour prendre une photo en utilisant la touche de l'appareil photo

- 1 Activez l'appareil photo.
- 2 Enfoncez complètement la touche de l'appareil photo.

Pour prendre une photo en tapant sur le bouton de l'appareil photo virtuel

- 1 Activez l'appareil photo.
- 2 Pointez l'appareil photo vers votre sujet.
- 3 Tapez sur le bouton de l'appareil photo virtuel . La photo est prise dès que vous enlevez le doigt.

Prendre un selfie avec l'appareil photo avant

- 1 Activez l'appareil photo.
- 2 Appuyez sur .
- 3 Pour prendre la photo, appuyez sur la touche de l'appareil photo. La photo est prise dès que vous enlevez votre doigt.

Utiliser le flash de l'appareil photo

- 1 Lorsque l'appareil photo est ouvert, tapez sur .
- 2 Sélectionnez le paramétrage de flash que vous souhaitez.
- 3 Prenez la photo.





Pour utiliser la fonction zoom

- Lorsque la caméra est ouverte, appuyez sur la touche de réglage du volume vers le haut ou vers le bas.
- Lorsque la caméra est ouverte, écartez ou rapprochez deux doigts sur l'écran de la caméra.

Pour enregistrer une vidéo en utilisant la touche de l'appareil photo

- 1 Activez l'appareil photo.
- 2 Balayez l'écran sur le mode vidéo .
- 3 Pour démarrer l'enregistrement d'une vidéo, appuyez sur la touche de l'appareil photo.
- 4 Pour arrêter l'enregistrement, appuyez de nouveau sur la touche de l'appareil photo.

Pour enregistrer une vidéo

- 1 Activez l'appareil photo.
- 2 Pointez la caméra vers votre sujet.
- 3 Pour démarrer l'enregistrement, appuyez sur .
- 4 Pour mettre l'enregistrement sur pause, appuyez sur . Pour poursuivre l'enregistrement, appuyez sur .
- 5 Pour arrêter l'enregistrement, appuyez sur .



Pour prendre une photo pendant l'enregistrement d'une vidéo

- Pour prendre une photo pendant l'enregistrement d'une vidéo, appuyez sur . La photo est prise dès que vous enlevez votre doigt.

Pour visualiser vos photos et vos vidéos

- 1 Activez l'appareil photo, puis tapez sur une miniature pour ouvrir une photo ou vidéo.
- 2 Effleurez l'écran vers la gauche ou vers la droite pour visualiser vos photos et vos vidéos.



Pour supprimer une photo ou une vidéo enregistrée

- 1 Accédez à la photo ou vidéo que vous souhaitez supprimer.
- 2 Tapez sur l'écran pour faire apparaître .
- 3 Tapez sur .
- 4 Tapez sur **Supprimer** pour confirmer.

Détection de visages

Vous pouvez utiliser la détection de visages pour effectuer la mise au point sur un visage décentré. L'appareil photo détecte automatiquement jusqu'à cinq visages, indiqués par des cadres blancs. Un cadre coloré indique le visage sélectionné pour la mise au point. La mise au point est effectuée sur le visage le plus proche de l'appareil photo. Vous pouvez également appuyer sur un des cadres pour sélectionner le visage sur lequel effectuer la mise au point.

Pour activer la détection de visage

- 1 Balayez l'écran pour sélectionner le mode de capture d'images  **Manuel**.
- 2 Tapez sur .
- 3 Tapez sur **Plus** > **Mode de mise au point** > **Détection de visage**.

Pour prendre une photo en utilisant la détection de visage

- 1 Lorsque l'appareil photo est ouvert et que la fonction **Détection de visage** est activée, pointez-le vers votre objet. Jusqu'à cinq visages peuvent être détectés et chacun est cadré.
- 2 Appuyez à moitié sur la touche de l'appareil photo. Un cadre coloré indique le visage sur lequel se fait la mise au point.
- 3 Pour prendre la photo, appuyez complètement sur la touche de l'appareil photo.

Utiliser Smile Shutter™ pour capturer des visages souriants

La technologie Smile Shutter™ permet de photographier un visage juste au moment où il sourit. L'appareil photo détecte jusqu'à cinq visages et en sélectionne un pour la détection de sourire et la mise au point automatique. Lorsque le visage sélectionné sourit, l'appareil prend automatiquement une photo.

Pour activer la détection de sourire Smile Shutter™



- 1 Activez l'appareil photo.
- 2 Appuyez sur .
- 3 Recherchez et appuyez sur **Détection de sourire**, puis sélectionnez un niveau de sourire.

Pour prendre une photo à l'aide de Smile Shutter™

- 1 Lorsque l'appareil photo est ouvert et que Smile Shutter™ est activé, pointez-le sur votre sujet. L'appareil photo sélectionne le visage sur lequel faire la mise au point.
- 2 Le visage sélectionné apparaît à l'intérieur d'un cadre de couleur et la photo est prise automatiquement.
- 3 Si aucun sourire n'est détecté, appuyez sur la touche Appareil photo pour prendre la photo manuellement.

Ajout de l'emplacement géographique sur les photos

Lorsque la géolocalisation est activée, une balise (geotag) indiquant l'emplacement géographique approximatif de chaque photo est ajoutée lors de la prise de vues. L'emplacement géographique est déterminé en utilisant les réseaux sans fil (réseaux mobiles ou Wi-Fi®) ou la technologie GPS.

Lorsque  s'affiche sur l'écran de l'appareil photo, la géolocalisation est activée mais la position géographique n'a pas été déterminée. Lorsque  s'affiche, la géolocalisation est activée et l'emplacement géographique est disponible pour que votre photo puisse être géolocalisée. Lorsqu'aucun de ces deux symboles n'est affiché, la géolocalisation est désactivée.

Pour activer la géolocalisation

- 1 Depuis votre Écran Accueil, tapez sur .
- 2 Tapez sur **Réglages** > **Emplacement**.
- 3 Tapez sur le bouton de marche/arrêt.
- 4 Activez l'appareil photo.
- 5 Tapez sur .
- 6 Tapez sur **Plus** > **Enregistrer l'emplacement**. Faites glisser le curseur vers la droite.

Paramètres d'appareil photo généraux

Modes de capture d'images

-  **Automatique supérieur**
Optimisez vos réglages pour les adapter à n'importe quelle scène.
-  **Manuel**
Ajustez les réglages de l'appareil photo manuellement.
-  **Vidéo 4K**
Réalisez des vidéos en ultra-haute définition (4K).
-  **Timeshift video**
Réalisez des vidéos à grande vitesse et appliquez des effets de ralenti.
-  **Flou d'arrière-plan**
Floutez l'arrière-plan de vos photos pour rendre votre sujet plus net.
-  **Effet réalité augmentée**
Prenez des photos ou réalisez des vidéos avec des scènes et des personnages virtuels.
-  **Effet créatif**
Appliquez des effets aux photos et aux vidéos.
-  **Timeshift burst**
Trouvez la meilleure photo parmi une multitude d'images.
-  **Panorama par balayage**

Prenez des photos panoramiques et en grand angle.



Visage dans l'image

Prenez des photos en utilisant les appareils photo avant et arrière en même temps.



Appareil photo multiple

Enregistrez la même scène à partir de plusieurs angles sur un seul écran.



Photo avec son

Prenez des photos avec un fond sonore.



AR fun

Jouez avec des objets virtuels dans le viseur de votre appareil photo et enrichissez vos photos ou vos vidéos.



Pour en savoir plus sur la meilleure façon de prendre des photos, rendez-vous sur la page www.sonymobile.com/support.

Pour basculer entre les modes de capture

- 1 Maintenez enfoncée la touche de la caméra.
- 2 Balayez l'écran pour sélectionner le mode de capture souhaité.

Mode Auto supérieur

Le mode Auto supérieur détecte les conditions de prise de vues et ajuste automatiquement les réglages pour que vous puissiez prendre les meilleures photos.



La résolution maximale prise en charge par le mode Auto supérieur est 8 MP. Si vous souhaitez prendre des photos avec une meilleure résolution, utilisez le mode **Manuel**.

Mode manuel

Utilisez le mode manuel lorsque vous souhaitez ajuster manuellement les réglages de l'appareil photo pour prendre des photos et enregistrer des vidéos.

Effet réalité augmentée

Vous pouvez appliquer des effets d'AR (réalité augmentée) à vos photos ou vidéos pour les rendre encore plus amusantes. Lorsque vous utilisez l'appareil photo, ce paramètre vous permet d'intégrer des scènes 3D dans vos photos ou vos vidéos. Sélectionnez la scène désirée et réglez sa position dans le viseur.



Effet créatif

Vous pouvez appliquer différents effets sur vos photos ou vidéos. Par exemple, vous pouvez ajouter un effet nostalgique pour que les photos paraissent plus vieilles ou un effet sketch pour rendre l'image plus amusante.

Sweep Panorama

Vous pouvez prendre des photos grand angle et panoramiques dans la direction horizontale ou verticale d'un simple mouvement de pression-balayage.



Pour prendre une photo panoramique

- 1 Activez l'appareil photo.
- 2 Balayez l'écran pour atteindre  et sélectionnez .
- 3 Pour sélectionner la direction de la prise, appuyez sur .
- 4 Appuyez sur la touche de l'appareil photo et déplacez l'appareil photo lentement et régulièrement dans la direction de mouvement indiquée sur l'écran.

Timeshift burst

L'appareil photo prend en rafale 61 photos dans un créneau de deux secondes, une seconde avant et une après que vous appuyez sur la touche Appareil photo. Vous revenez en arrière et vous trouvez l'image parfaite.

Pour utiliser le mode Timeshift burst

- 1 Activez l'appareil photo.
- 2 Balayez l'écran pour atteindre  et sélectionnez .
- 3 Prenez des photos. Les photos prises apparaissent dans l'affichage des miniatures.
- 4 Faites défiler les miniatures et sélectionnez la photo que vous souhaitez enregistrer, puis tapez sur .

Enregistrement vidéo différé

Vous pouvez enregistrer une vidéo à une vitesse élevée de 120 images par seconde, puis appliquer des effets pour pouvoir lire des passages ou l'intégralité de la vidéo au ralenti.

Mode d'effet de flou d'arrière-plan

Utilisez l'effet d'arrière-plan flou de votre appareil photo pour rendre vos sujets plus nets et plus précis que l'arrière-plan. En mode d'effet de flou d'arrière-plan, l'appareil prend deux photos, identifie l'arrière-plan, puis floute ce dernier, tout en gardant le sujet net et mis au point, exactement comme si vous preniez des photos avec un appareil photo reflex mono-objectif. Vous pouvez choisir parmi trois variations de flou différentes et déterminer un niveau de flou dans l'aperçu.

Mode Face in

Vous pouvez utiliser le mode Face in pour activer les appareils photo avant et arrière en même temps, afin de pouvoir prendre une photo de vous-même avec le sujet.

Mode Multi appareil photo

Le mode Multi appareil photo vous permet de prendre une photo associant les images de deux angles et appareils différents. Vous voyez ainsi deux images dans le viseur de l'appareil photo de votre appareil, une provenant de votre appareil photo et une autre issue d'un appareil Xperia™ ou d'un appareil photo Sony branché, prenant en charge la technologie NFC et Wi-Fi Direct™. Vous pouvez alors modifier ce que vous voyez dans le viseur avant de prendre une photo.

De ce fait, si vous vous trouvez dans une salle de concert, par exemple, et souhaitez prendre une photo associant une vue du groupe depuis un angle et une vue du public d'un autre angle, vous pouvez utiliser le mode Multi appareil photo pour obtenir le meilleur effet possible.

Vous pouvez configurer le mode Multi appareil photo en vous servant de la fonction NFC, qui lancera le jumelage des deux appareils utilisant la technologie Wi-Fi Direct™.

Pour utiliser le mode Multi appareils

- 1 Activez les fonctions NFC sur les deux appareils que vous souhaitez connecter.
- 2 Activez l'appareil photo sur votre appareil.
- 3 Balayez l'écran pour atteindre  et sélectionnez .
- 4 Sur l'écran des deux appareils, appuyez sur .
- 5 Appuyez sur les zones de détection NFC des deux appareils. Les deux appareils devraient alors se connecter via la technologie Wi-Fi Direct™.
- 6 Une fois que les appareils sont connectés, deux images apparaissent dans le viseur de votre appareil : l'une du viseur de votre appareil et l'autre du viseur de l'appareil connecté.
- 7 Pour modifier les images dans votre viseur, appuyez sur .
- 8 Modifiez les images comme vous le souhaitez. Par exemple, vous pouvez appuyer pendant quelques secondes sur l'image et la faire glisser vers l'autre côté du viseur pour modifier l'ordre.
- 9 Lorsque vous avez terminé de modifier les images et que vous êtes prêt à capturer l'image finale, appuyez sur **OK** > .

Téléchargement d'applications d'appareil photo

Vous pouvez télécharger des applications d'appareil photo gratuites ou payantes sur Google Play™ ou d'autres sources. Avant de commencer à télécharger, assurez-vous de disposer d'une connexion Internet opérationnelle, de préférence Wi-Fi® afin de limiter les frais de trafic de données.

Pour télécharger des applications d'appareil photo

- 1 Ouvrez l'application d'appareil photo.
- 2 Balayez l'écran pour atteindre , et appuyez sur .
- 3 Sélectionnez l'application que vous souhaitez télécharger, puis suivez les instructions pour procéder à son installation.

Démarrage rapide

Utilisez les réglages de démarrage rapide pour lancer l'appareil photo lorsque l'écran est verrouillé.

Démarrage uniquement

Si ce réglage est activé, vous pouvez démarrer l'appareil photo lorsque l'écran est verrouillé en appuyant longuement sur la touche de l'appareil photo.

Démarrer et capturer

Si ce réglage est activé, vous pouvez lancer l'appareil photo et prendre automatiquement une photo lorsque l'écran est verrouillé en appuyant longuement sur la touche de l'appareil photo.

Démarrer et enregistrer vidéo

Si ce réglage est activé, vous pouvez lancer l'appareil photo et démarrer une vidéo lorsque l'écran est verrouillé en appuyant longuement sur la touche de l'appareil photo.

Désactivé

Enregistrer l'emplacement

Ajoutez la position géographique (géolocalisation) des photos lorsque vous les prenez.

Capture tactile

Identifiez une zone de mise au point en la touchant du doigt sur l'écran de l'appareil photo. La photo est prise dès que vous enlevez votre doigt.

Son

Vous pouvez choisir d'activer ou de désactiver le son du déclencheur.

Stockage des données

Vous pouvez choisir où stocker vos données : sur une carte SD amovible ou dans la mémoire interne de votre appareil.

Mémoire interne

Les photos et les vidéos sont enregistrées dans la mémoire de l'appareil.

Carte SD

Les photos et les vidéos sont enregistrées sur la carte SD.

Touch Block

Vous pouvez désactiver l'écran tactile pour éviter des actions tactiles involontaires lorsque vous utilisez l'appareil photo.

Balance des blancs

Ce réglage, uniquement disponible dans le mode de capture de **Manuel**, règle la balance des couleurs en fonction des conditions d'éclairage. Il vous permet également de régler manuellement l'exposition dans une plage située entre -2,0 EV et +2,0 EV. Vous pouvez, par exemple, augmenter la luminosité de l'image ou diminuer l'exposition globale en

appuyant sur les commandes plus ou moins en fonction du moment où l'icône de réglage de balance des blancs  s'affiche.

 **Auto**

Règle automatiquement la balance des couleurs en fonction de l'éclairage.



Incandescent

Permet de régler la balance des blancs dans des conditions d'éclairage qui dégagent de la chaleur comme c'est le cas sous des ampoules.



Fluorescent

Règle la balance des couleurs pour un éclairage fluorescent.



Lumière du jour

Règle la balance des couleurs pour des extérieurs ensoleillés.



Nuageux

Règle la balance des couleurs pour un ciel nuageux.

Paramètres de l'appareil photo

Pour régler les paramètres de l'appareil photo

- 1 Activez l'appareil photo.
- 2 Pour afficher tous les paramètres, appuyez sur .
- 3 Sélectionnez le paramètre que vous voulez régler, puis modifiez-le comme souhaité.

Présentation des réglages de l'appareil photo

Résolution

Faites votre choix entre plusieurs résolutions et formats d'image avant de prendre une photo. Une photo avec une résolution élevée nécessite plus de mémoire.

20.7MP

5248×3936(4:3)

Résolution de 20,7 mégapixels au format 4:3. Convient aux photos à visualiser sur petit écran ou à imprimer à une résolution élevée.

15.5MP

5248×2952(16:9)

Résolution de 15,5 mégapixels au format 16:9. Convient aux photos à visualiser sur grand écran.

8MP

3264×2448(4:3)

Résolution de 8 mégapixels au format 4:3. Convient aux photos à visualiser sur petit écran ou à imprimer à une résolution élevée.

8MP

3840×2160(16:9)

Résolution de 8 mégapixels au format 16:9. Convient aux photos à visualiser sur grand écran.

3MP

2048×1536(4:3)

Résolution de 3 mégapixels au format 4:3. Convient aux photos à visualiser sur petit écran ou à imprimer à une résolution élevée.

2MP

1920×1080(16:9)

Résolution de 2 mégapixels au format 16:9. Convient aux photos à visualiser sur grand écran.

- ! Ce réglage est uniquement disponible en mode de capture **Manuel**.

Retardateur

Le retardateur permet de prendre une photo sans tenir le téléphone. Utilisez-le pour faire des autoportraits ou des photos de groupe si vous souhaitez que tout le monde soit sur la photo. Vous pouvez également utiliser le retardateur pour éviter tout bougé de l'appareil photo lors de la prise de vue.

Activer (10 sec.)

Définissez un délai de 10 secondes entre le moment où vous appuyez sur l'écran de l'appareil photo et celui où la photo est prise.

Activer (2 sec.)

Définissez un délai de 2 secondes entre le moment où vous appuyez sur l'écran de l'appareil photo et celui où la photo est prise.

0,5 s

Définissez un délai d'une demi-seconde entre le moment où vous appuyez sur l'écran de l'appareil photo et celui où la photo est prise.

Désactivé

La photo est prise dès que vous appuyez sur l'écran de l'appareil.

Smile Shutter™

Utilisez la fonction Smile Shutter™ pour déterminer à quel type de sourire l'appareil réagira avant de prendre une photo.

Mode Mise au point

La fonction mise au point contrôle la partie de la photo qui doit être nette. Lorsque l'autofocus continu est activé, l'appareil photo procède aux ajustements nécessaires pour que la mise au point soit réalisée dans le cadre.

Autofocus simple

L'appareil photo fait la mise au point automatiquement sur l'objet sélectionné. L'autofocus continu est activé. Touchez longuement l'écran de l'appareil photo jusqu'à ce que le cadre de la mise au point change de couleur, pour signaler que la mise au point est effectuée. La photo est prise lorsque vous ôtez le doigt.

Autofocus multiple

La mise au point se fait automatiquement sur plusieurs zones de l'image. Touchez longuement l'écran de l'appareil photo jusqu'à ce que le cadre de la mise au point change de couleur, pour signaler que la mise au point est effectuée. La photo est prise lorsque vous ôtez le doigt. L'autofocus continu est désactivé.

Détection de visage

L'appareil photo détecte automatiquement jusqu'à cinq visages, indiqués par des cadres sur l'écran. L'appareil photo fait la mise au point automatiquement sur le visage le plus proche. Vous pouvez aussi sélectionner le visage sur lequel effectuer la mise au point en tapant dessus sur l'écran. Lorsque vous tenez sur l'écran de l'appareil photo, un cadre coloré indique le visage sélectionné pour la mise au point. La détection de visages peut être utilisée pour tous les types de scènes. L'autofocus continu est activé.

Mise au point tactile

Touchez une zone spécifique de l'écran de l'appareil photo pour définir la zone de mise au point. L'autofocus continu est désactivé. Touchez longuement l'écran de l'appareil photo jusqu'à ce que le cadre de la mise au point change de couleur, pour signaler que la mise au point est effectuée. La photo est prise lorsque vous ôtez le doigt.

Suivi d'objet

Lorsque vous sélectionnez un objet en appuyant dessus dans le viseur, l'appareil photo le suit pour vous.

! Ce réglage est uniquement disponible en mode de capture **Manuel**.

HDR

HDR (High-Dynamic Range) est un réglage qui permet de prendre une photo sur fond à forte intensité lumineuse ou lorsque le contraste est net. HDR compense la perte de détail et produit une image restituant aussi bien les zones sombres que lumineuses.

! Ce réglage est uniquement disponible en mode de capture **Manuel**.

ISO

Vous pouvez réduire le flou de l'image causé par des conditions sombres ou par des sujets mobiles en augmentant la sensibilité ISO. Aussi, si vous souhaitez capturer une image lumineuse, même dans des conditions sombres, vous pouvez augmenter la sensibilité ISO.

Automatique

Règle automatiquement la sensibilité ISO.

50

Règle la sensibilité ISO sur 50.

100

Règle automatiquement la sensibilité ISO sur 100.

200

Règle la sensibilité ISO sur 200.

400

Règle la sensibilité ISO sur 400.

800

Règle la sensibilité ISO sur 800.

1600

Règle la sensibilité ISO sur 1 600.

3200

Règle la sensibilité ISO sur 3 200.

! Ce réglage est uniquement disponible en mode de capture **Manuel**.

Mesure

Cette fonction détermine automatiquement une exposition équilibrée en mesurant la quantité de lumière éclairant l'image que vous souhaitez enregistrer.

Centre

Mesure le centre de l'image et détermine l'exposition en fonction de la luminosité du sujet.

Spot

Règle l'exposition sur la toute petite partie de l'image que vous voulez capturer.

Visage

Mesure la quantité de lumière sur le visage et règle l'exposition de façon à ce que le visage ne soit ni trop sombre ou trop clair.

Multi

Divise l'image en plusieurs régions et mesure chaque région afin de déterminer si l'exposition est correctement équilibrée.

! Ce réglage est uniquement disponible en mode de capture d'images **Manuel**.

Stabilisateur d'image

Lorsque vous prenez une photo, il peut être difficile de tenir le téléphone sans bouger. Le stabilisateur vous aide en corrigeant les petits mouvements de la main.

! Ce réglage est uniquement disponible en mode de capture **Manuel**.

Aperçu

Vous pouvez choisir d'avoir un aperçu des photos juste après les avoir prises.

Illimité

L'aperçu de la photo ou vidéo apparaît après que vous l'ayez prise.

5 secondes

L'aperçu de la photo ou vidéo apparaît pendant 5 secondes après que vous l'ayez prise.

3 secondes

L'aperçu de la photo ou vidéo apparaît pendant 3 secondes après que vous l'ayez prise.

Modifier

La photo ou vidéo s'ouvre en mode édition après que vous l'ayez prise.

Désactivé





La photo ou vidéo est enregistrée après que vous l'ayez prise, aucun aperçu n'apparaît.

Reconnaissance faciale

Vous pouvez enregistrer des visages avec l'application Appareil photo afin que l'appareil photo fasse automatiquement la mise au point sur ces visages lorsqu'ils apparaissent dans le viseur.











Flash









Le flash permet de prendre des photos lorsque l'éclairage est médiocre ou lorsqu'il y a un rétroéclairage. Les options suivantes sont disponibles lorsque vous appuyez sur l'icône du flash  sur l'écran de l'appareil photo :

-  **Automatique**
L'appareil photo détermine automatiquement si les conditions d'éclairage nécessitent l'utilisation du flash.
-  **Flash d'appoint**
Utilisez ce réglage lorsque l'arrière-plan est plus éclairé que l'objet. Ce réglage efface les zones d'ombre non désirées.
-  **Réduction yeux rouges**
Atténue l'effet yeux rouges quand vous prenez une photo.
-  **Désactivé**
Le flash est désactivé. La qualité de la photo peut parfois être meilleure sans le flash, même avec des conditions d'éclairage difficiles. Pour prendre une photo de bonne qualité sans utiliser le flash, il ne faut pas bouger la main. Utilisez le retardateur pour éviter d'obtenir des photos floues.
-  **Lampe**
Le flash est activé lorsque vous prenez des photos.

Sélection de scène

Utilisez la fonction de sélection de scène pour configurer rapidement l'appareil photo pour des situations courantes à l'aide de scènes vidéo préprogrammées. L'appareil photo détermine un certain nombre de réglages adaptés à la scène sélectionnée pour une qualité de photo optimale.



-  **SCN Désactivé**
La fonction de sélection de scène est désactivée. Vous pouvez prendre des photos manuellement.
-  **Peau douce**
Prenez des photos de visages en utilisant un effet d'embellissement.
-  **Flou artistique**
Pour les photos sur arrière-plans flous.
-  **Anti-flou de mouvement**
Pour réduire les tremblements de l'appareil photo lors de la prise de vues légèrement sombres.
-  **Paysage**
Pour des photos de paysages. L'appareil photo effectue la mise au point sur des objets distants.
-  **Correction contre-jour HDR**
Pour améliorer les détails dans les photos à forts contrastes. La correction de contre-jour préintégré analyse l'image et l'ajuste automatiquement pour produire une photo parfaitement éclairée.
-  **Portrait de nuit**
Utilisez-la pour prendre des photos de portraits de nuit ou dans des environnements faiblement éclairés. En raison de la durée d'exposition prolongée, l'appareil photo doit rester immobile ou être placé sur une surface stable.
-  **Scène de nuit**
Pour prendre des photos de nuit ou dans des environnements faiblement éclairés. En raison de la durée d'exposition prolongée, l'appareil photo doit rester immobile ou être placé sur une surface stable.
-  **Crépuscule sans trépied**
Pour prendre des photos dans des conditions de faible luminosité en présence d'un faible niveau de bruit et de flou.
-  **Sensibilité élevée**
Pour prendre des photos sans utiliser le flash dans des conditions de faible éclairage. Réduit le flou.

-  **Gastronomie**
Pour prendre en photo des repas aux couleurs vives.
-  **Animal domestique**
Pour prendre des photos de votre animal de compagnie. Atténue le flou et l'effet yeux rouges.
-  **Plage**
Pour prendre des photos en bord de mer ou au bord d'un lac.
-  **Neige**
Pour les environnements lumineux afin d'éviter les photos surexposées.
-  **Fête**
Pour des photos en intérieur dans des environnements peu éclairés. Cette scène utilise l'éclairage intérieur d'arrière-plan ou la lumière de bougies. En raison de la durée d'exposition prolongée, l'appareil photo doit rester immobile ou être placé sur une surface stable.
-  **Sports**
Pour les photos d'objets à déplacement rapide. La durée d'exposition raccourcie minimise le flou du mouvement.
-  **Document**
Pour les photos de texte ou de dessins. Augmente le contraste de la photo et le rend plus net.
-  **Feux d'artifice**
Pour prendre en photo des feux d'artifice dans toute leur splendeur.

! Ce réglage est uniquement disponible en mode de capture **Manuel**.

Paramètres de la caméra vidéo

Pour régler les paramètres de la caméra

- 1 Activez l'appareil photo.
- 2 Balayer jusqu'à .
- 3 Pour afficher les paramètres, appuyez sur .
- 4 Sélectionnez le paramètre que vous souhaitez régler, puis procédez aux modifications désirées.

Présentation des réglages de la caméra

Résolution vidéo

Réglez la résolution vidéo pour différents formats.

Full HD (30 ips)
1920×1080(16:9)
Plein format HD (Haute Définition) à 30 fps et au format 16:9.

Full HD (60 ips)
1920×1080(16:9)
Plein format HD (Haute Définition) à 60 fps et au format 16:9.

HD
1280×720(16:9)
Format HD (Haute Définition) au format 16:9.

VGA
640×480(4:3)
Format VGA au format 4:3.

MMS
Pour enregistrer des vidéos adaptées à l'envoi par MMS. La durée d'enregistrement de ce format vidéo est limitée, de façon à ce que la vidéo puisse tenir dans un MMS.

Retardateur

Le retardateur permet d'enregistrer une vidéo sans tenir le téléphone. Permet d'enregistrer des vidéos de groupe si vous souhaitez que tout le monde soit sur la photo. Vous pouvez également utiliser le retardateur pour éviter tout bougé de l'appareil photo lors de l'enregistrement de vidéos.

Activer (10 sec.)

Définissez un délai de 10 secondes entre le moment où vous appuyez sur l'écran de l'appareil photo et celui où l'enregistrement de la vidéo commence.

Activer (2 sec.)

Définissez un délai de 2 secondes entre le moment où vous appuyez sur l'écran de l'appareil photo et celui où l'enregistrement de la vidéo commence.

0,5 s

Définissez un délai d'une demi-seconde entre le moment où vous appuyez sur l'écran de l'appareil photo et celui où l'enregistrement de la vidéo commence.

Désactivé

L'enregistrement de la vidéo commence au moment où vous appuyez sur l'écran de l'appareil photo.

Smile Shutter™ (vidéo)

Utilisez la fonction Smile Shutter™ pour déterminer à quel type de sourire l'appareil réagira avant d'enregistrer une vidéo.

Mode Mise au point

Le réglage de la mise au point contrôle les parties de la vidéo qui doivent être nettes. Lorsque la mise au point automatique continue est activée, l'appareil fait les ajustements nécessaires pour que la mise au point soit réalisée dans le cadre blanc.

Autofocus simple

L'appareil fait automatiquement la mise au point sur l'objet sélectionné. La mise au point automatique continue est activée.

Détection de visage

L'appareil photo détecte automatiquement jusqu'à cinq visages, indiqués par des cadres sur l'écran. L'appareil photo fait automatiquement la mise au point sur le visage le plus proche. Vous pouvez aussi sélectionner le visage sur lequel effectuer la mise au point en appuyant dessus sur l'écran. Lorsque vous appuyez sur l'écran de l'appareil, un cadre jaune indique le visage sélectionné pour la mise au point. La détection de visages peut être utilisée pour tous les types de scènes. La mise au point automatique continue est activée.

Suivi d'objet

Lorsque vous sélectionnez un objet en appuyant dessus dans le viseur, l'appareil le suit pour vous.

HDR vidéo

HDR (High-Dynamic Range) vidéo est un réglage qui permet d'enregistrer une vidéo sur fond à forte intensité lumineuse ou lorsque le contraste est net. HDR vidéo compense la perte du détail et produit une image restituant aussi bien les zones sombres que lumineuses.

! Ce réglage est uniquement disponible en mode de capture **Manuel**.

Mesure

Cette fonction détermine automatiquement une exposition équilibrée en mesurant la quantité de lumière éclairant l'image que vous souhaitez enregistrer.

Centre

Mesure le centre de l'image et détermine l'exposition en fonction de la luminosité du sujet.

Spot

Règle l'exposition sur la toute petite partie de l'image que vous voulez capturer.

Visage

Mesure la quantité de lumière sur le visage et règle l'exposition de façon à ce que le visage ne soit ni trop sombre ou trop clair.

Multi

Divise l'image en plusieurs régions et mesure chaque région afin de déterminer si l'exposition est correctement équilibrée.

! Ce réglage est uniquement disponible en mode de capture d'images **Manuel**.

SteadyShot™

Lorsque vous enregistrez une vidéo, il peut être difficile de tenir le téléphone sans bouger. Le stabilisateur vous aide en corrigeant les petits mouvements de la main.

Standard

Activer pour supprimer les tremblements de l'appareil photo.

Désactivé

Le stabilisateur est désactivé.

Microphone

Indiquez si vous souhaitez utiliser le fond sonore lors de l'enregistrement de vidéos.

Aperçu

Vous pouvez choisir d'avoir un aperçu des vidéos juste après les avoir prises.

Activé

L'aperçu de la vidéo apparaît après que vous l'avez prise.

Modifier

La vidéo s'ouvre en mode édition après que vous l'avez prise.

Désactivé

La vidéo est enregistrée après que vous l'avez prise, aucun aperçu n'apparaît.

Flash

Utilisez le flash pour enregistrer des vidéos lorsque les conditions d'éclairage ne sont pas satisfaisantes ou en cas de contre-jour. L'icône de flash vidéo  n'est disponible que sur l'écran de la caméra vidéo. Veuillez noter que la qualité des vidéos peut parfois être meilleure sans lumière, même avec de mauvaises conditions d'éclairage.



Activé



Désactivé

Sélection de scène

La fonction de sélection de scène permet de configurer rapidement l'appareil photo pour des situations courantes à l'aide de scènes vidéo préprogrammées. Chaque réglage de scène est conçu de sorte à produire la meilleure qualité vidéo possible dans un environnement d'enregistrement particulier.

SCN Désactivé

La fonction de sélection de scène est désactivée. Vous pouvez enregistrer des vidéos manuellement.



Flou artistique

Pour les vidéos sur arrière-plans flous.



Paysage

Pour les vidéos de paysages. L'appareil photo effectue la mise au point sur des objets distants.



Scène de nuit

Lorsque ce mode est activé, la sensibilité à la lumière est accrue. Pour les environnements peu éclairés. Les vidéos d'objets à déplacement rapide peuvent être floues. Ne bougez pas votre main ou calez-la sur un support. Pour optimiser la qualité de la vidéo, désactivez le mode nuit lorsque les conditions d'éclairage sont bonnes.



Plage

Pour les vidéos enregistrées en bord de mer ou au bord d'un lac.



Neige

Pour les environnements lumineux afin d'éviter les vidéos surexposées.



Sports

Pour les vidéos d'objets à déplacement rapide. La durée d'exposition raccourcie minimise le flou du mouvement.

**Fête**

Pour les vidéos en intérieur dans des environnements peu éclairés. Cette scène utilise l'éclairage intérieur d'arrière-plan ou la lumière de bougies. Les vidéos d'objets à déplacement rapide peuvent être floues. Ne bougez pas votre main ou calez-la sur un support.

Photos et vidéos dans Album

Voir des photos et vidéos

L'application Album vous permet de visualiser des photos et de regarder des vidéos que vous avez prises avec votre appareil photo. Elle vous permet également de visualiser du contenu similaire que vous avez enregistré sur votre appareil. Toutes les photos et toutes les vidéos sont affichées dans une grille par ordre chronologique.



- 1 Tapez sur l'icône pour ouvrir le menu de l'écran d'accueil Album
- 2 Affichez un diaporama de toutes les images ou juste de celles que vous avez ajoutées à vos favoris
- 3 Faites glisser le bord gauche de l'écran vers la droite pour ouvrir le menu de l'écran d'accueil Album
- 4 La période des éléments du groupe actuel
- 5 Appuyez sur une photo ou vidéo pour l'ouvrir en plein écran
- 6 Faites défiler vers le haut ou vers le bas pour visualiser le contenu

Pour visualiser vos photos et vidéos

- 1 Sur votre Écran Accueil, appuyez sur .
 - 2 Recherchez et appuyez sur **Album**.
 - 3 Appuyez sur la photo ou la vidéo que vous voulez visualiser. Si vous y êtes invité, appuyez sur  > **Vidéo** > **UNE SEULE FOIS**.
 - 4 Effleurez l'écran vers la gauche pour afficher la photo ou la vidéo suivante. Effleurez l'écran vers la droite pour afficher la photo ou la vidéo précédente.
-  Si l'orientation de l'écran ne change pas automatiquement lorsque vous retournez le téléphone latéralement, activez le bouton **Rotation auto écran** dans **Réglages** > **Affichage** > **Rotation de l'écran**.

Pour modifier la taille des miniatures

- Lorsque vous visualisez dans Album des miniatures de photos et de vidéos, pour effectuer un zoom avant, écartez deux doigts ou au contraire rapprochez-les pour effectuer un zoom arrière.

Pour effectuer un zoom sur une photo

- Lorsque vous regardez une photo, écartez deux doigts pour effectuer un zoom avant ou serrez les deux doigts comme pour pincer pour effectuer un zoom arrière.

Pour voir un diaporama de vos photos

- 1 Lorsque vous visualisez une photo, tapez sur l'écran pour afficher les barres d'outils, puis tapez sur  > **Diaporama** afin de commencer à faire défiler toutes les photos d'un album.
- 2 Tapez sur une photo pour fermer le diaporama.

Pour lire une vidéo

- 1 Dans Album, recherchez et tapez sur la vidéo que vous souhaitez lire.
- 2 Appuyez sur , puis sur **Vidéo > UNE SEULE FOIS**.
- 3 Si les contrôles de lecture ne sont pas affichés, tapez sur l'écran pour les afficher. Pour masquer les contrôles, tapez à nouveau sur l'écran.

Pour mettre une vidéo en pause

- 1 Lorsqu'une vidéo est en cours de lecture, tapez sur l'écran pour afficher les commandes.
- 2 Appuyez sur .

Pour faire défiler une vidéo rapidement vers l'avant ou vers l'arrière

- 1 Lorsqu'une vidéo est en cours de lecture, tapez sur l'écran pour afficher les commandes.
- 2 Faites glisser l'indicateur de la barre de progression vers la gauche pour revenir en arrière, ou vers la droite pour accélérer.

Régler le volume d'une vidéo

- Appuyez sur la touche de volume.

Partager et gérer des photos et vidéos

Vous pouvez partager des photos et vidéos que vous avez enregistrées sur votre appareil. Vous pouvez également les gérer de différentes manières. Par exemple, vous pouvez travailler avec des photos par lots, supprimer des photos et les lier à des contacts. Si un grand nombre de photos est enregistré sur votre appareil, il est recommandé de les transférer régulièrement sur un ordinateur ou sur un périphérique de stockage externe pour éviter toute perte accidentelle des données. De plus, cela vous permet également de libérer de la place sur votre appareil. Consultez la section *Gérer des fichiers à l'aide d'un ordinateur* à la page 144 .

- ! Vous risquez de ne pas pouvoir copier, envoyer ni transférer les éléments protégés par copyright. L'envoi de certains éléments peut également être impossible si la taille du fichier est trop importante.

Pour partager une photo ou vidéo

- 1 Dans Album, trouvez et tapez sur la photo ou vidéo que vous souhaitez partager.
- 2 Tapez sur l'écran pour faire apparaître les barres d'outils, puis tapez sur .
- 3 Tapez sur l'application que vous souhaitez utiliser pour partager la photo, puis suivez les étapes pour l'envoyer.

Pour utiliser une photo comme image de contact

- 1 Lorsque vous visualisez une photo, appuyez sur l'écran pour afficher les barres d'outils, puis appuyez sur  > **Utiliser comme > Image du contact**.
- 2 Sélectionnez un contact, puis modifiez la photo telle que souhaitée.
- 3 Appuyez sur **Enregistrer**.

Pour utiliser une photo comme fond d'écran

- 1 Lorsque vous visualisez une photo, tapez sur l'écran pour afficher les barres d'outils, puis tapez sur  > **Utiliser comme > Fond d'écran**.
- 2 Suivez les instructions à l'écran.

Pour faire pivoter une photo

- 1 Lorsque vous visualisez une photo, appuyez sur l'écran pour afficher la barre d'outils, puis appuyez sur .
- 2 Appuyez sur **Pivoter**, puis sélectionnez une option. La photo est enregistrée dans la nouvelle orientation.

Pour supprimer une photo ou vidéo

- 1 Lorsque vous visualisez une photo, tapez sur l'écran pour afficher les barres d'outils, puis tapez sur .
- 2 Tapez sur **Supprimer**.

Pour travailler dans Album avec des lots de photos ou de vidéos

- 1 Lors de l'affichage des miniatures des photos et des vidéos dans Album, touchez longuement un élément jusqu'à ce qu'il soit surligné.
- 2 Appuyez sur les autres éléments avec lesquels vous souhaitez travailler pour les sélectionner. Si vous souhaitez sélectionner tous les éléments, appuyez sur ; puis sur **Sélectionner tout**.
- 3 Utilisez les outils de la barre d'outils pour travailler sur les éléments que vous avez sélectionnés.

Analyser des photos avec visages dans Album

Vous pouvez analyser des photos sur votre appareil qui contiennent les visages d'individus. Une fois activée, la fonction d'analyse des photos reste active et les nouvelles photos sont analysées une fois ajoutées. Après avoir effectué une analyse, vous pouvez regrouper l'ensemble des photos d'une même personne dans un dossier.

Pour activer la fonction d'analyse des photos

- 1 À partir de votre Écran Accueil, tapez sur .
- 2 Recherchez et tapez sur **Album**.
- 3 Faites glisser le bord gauche de l'écran d'accueil d'Album vers la droite, puis tapez sur **Visages**. Toutes les photos sur votre appareil sont analysées et regroupées dans le dossier Visages sans nom.

Pour attribuer un nom à un visage

- 1 Dans le panneau **Visages**, tapez sur le dossier **Visages non identifiés**, puis accédez au dossier **Autres visages** et choisissez le visage auquel vous souhaitez attribuer un nom.
- 2 Tapez sur **Ajouter un nom**.
- 3 Saisissez un nom, puis tapez sur **OK** > **Ajouter comme nouv. personne**.

Pour modifier le nom d'un visage

- 1 Lorsque vous visualisez un visage en mode plein écran, tapez sur l'écran pour afficher les barres d'outils, puis tapez sur  > **Modifier nom de tags**.
- 2 Tapez sur **OK**.
- 3 Tapez sur le nom du visage que vous souhaitez modifier.
- 4 Modifiez le nom, puis tapez sur **OK** > **Ajouter comme nouv. personne**.

Modifier des photos avec l'application de retouche photo

Vous pouvez retoucher les photos d'origine que vous avez prises avec votre appareil photo. Par exemple, vous pouvez changer les effets de lumière. Une fois que vous avez enregistré la photo retouchée, sa version d'origine inchangée est conservée sur votre appareil.



Pour modifier une photo

- Lorsque vous visualisez une photo, tapez sur l'écran pour afficher les barres d'outils, puis tapez sur .

Pour rogner une photo

- 1 Lorsque vous visualisez une photo, appuyez sur l'écran pour afficher la barre d'outils, puis appuyez sur .
- 2 Si vous y êtes invité, sélectionnez **Éditeur de photo**.
- 3 Appuyez sur  > **Rogner**.
- 4 Appuyez sur **Rogner** pour sélectionner une option.
- 5 Appuyez quelques secondes sur le bord de la zone de rognage pour l'ajuster. Lorsque les cercles aux extrémités disparaissent, faites glisser vers l'intérieur ou vers l'extérieur pour redimensionner le cadre.
- 6 Pour redimensionner simultanément tous les côtés de la zone de rognage, appuyez pendant quelques secondes sur l'un des quatre angles. Lorsque les cercles sur les bords disparaissent, faites glisser le bord tel que souhaité.
- 7 Pour déplacer la zone de rognage vers une autre zone de la photo, appuyez pendant quelques secondes sur l'intérieur de la zone, puis faites-la glisser vers l'emplacement approprié.
- 8 Appuyez sur .
- 9 Pour enregistrer une copie de la photo que vous avez rognée, appuyez sur **Enregistrer**.

Pour appliquer des effets spéciaux sur une photo

- 1 Lorsque vous visualisez une photo, tapez sur l'écran pour afficher les barres d'outils, puis tapez sur .
- 2 Si vous y êtes invité, sélectionnez **Éditeur de photo**.
- 3 Tapez sur , puis sélectionnez une option.
- 4 Modifiez la photo comme vous le souhaitez, puis tapez sur **Enregistrer**.

Pour améliorer une photo à l'aide des réglages avancés

- 1 Lorsque vous visualisez une photo, tapez sur l'écran pour afficher les barres d'outils, puis tapez sur .
- 2 Si vous y êtes invité, sélectionnez **Éditeur de photo**.
- 3 Tapez sur , puis sélectionnez une option.
- 4 Pour enregistrer une copie de la photo modifiée, tapez sur **Enregistrer**.

Pour régler les paramètres de luminosité d'une photo

- 1 Lorsque vous visualisez une photo, tapez sur l'écran pour afficher les barres d'outils, puis tapez sur .
- 2 Si vous y êtes invité, sélectionnez **Éditeur de photo**.
- 3 Tapez sur , puis sélectionnez une option et modifiez-la selon vos besoins.
- 4 Pour enregistrer une copie de la photo modifiée, tapez sur **Enregistrer**.

Pour régler le niveau de saturation des couleurs d'une photo

- 1 Lorsque vous visualisez une photo, tapez sur l'écran pour afficher les barres d'outils, puis tapez sur .
- 2 Si vous y êtes invité, sélectionnez **Éditeur de photo**.
- 3 Tapez sur , puis sélectionnez une option.
- 4 Pour enregistrer une copie de la photo modifiée, tapez sur **Enregistrer**.

Éditer des vidéos avec l'application d'édition vidéo

Vous pouvez éditer des vidéos réalisées avec votre appareil. Par exemple, vous pouvez ajuster une vidéo à la longueur souhaitée ou en régler la vitesse de lecture. Une fois que vous avez enregistré la vidéo éditée, sa version d'origine inchangée est conservée sur votre appareil.

Pour découper une vidéo

- 1 Dans Album, recherchez et tapez sur la vidéo que vous souhaitez lire.
- 2 Tapez sur l'écran pour faire apparaître les barres d'outils, puis tapez sur  > **Rogner**.
- 3 Pour déplacer le cadre sur une autre partie de la ligne du temps, appuyez quelques secondes sur la flèche du cadre et amenez-la à l'emplacement souhaité, puis appuyez sur **Appliquer**.
- 4 Pour enregistrer une copie de la vidéo découpée, tapez sur **Enregistrer**.

Pour régler la vitesse d'une vidéo

- 1 Dans Album, recherchez et tapez sur la vidéo que vous souhaitez lire.
- 2 Tapez sur l'écran pour faire apparaître les barres d'outils, puis tapez sur  > **Vitesse**.
- 3 Sélectionnez une option, puis appuyez sur la flèche de la ligne du temps, en la maintenant enfoncée, et faites-la glisser à l'emplacement souhaité, puis appuyez sur **Appliquer**.
- 4 Pour enregistrer une copie de la vidéo modifiée, tapez sur **Enregistrer**.

Masquer des photos et vidéos

Vous pouvez masquer des photos et vidéos dans l'écran d'accueil Album. Une fois que les photos et vidéos sont masquées dans l'écran d'accueil Album, vous pouvez uniquement les voir dans le dossier Masqué.

Pour masquer une photo ou vidéo

- 1 Dans Album, trouvez et tapez sur la photo ou vidéo que vous souhaitez masquer.
- 2 Tapez sur l'écran pour faire apparaître les barres d'outils, puis tapez sur .
- 3 Tapez sur **Masquer** > **OK**.

Pour visualiser vos photos et vos vidéos masquées

- 1 Dans Album, faites glisser le bord gauche de l'écran d'accueil Album vers la droite, puis tapez sur **Masqué**.
- 2 Appuyez sur une photo ou une vidéo pour la visualiser.
- 3 Effleurez l'écran vers la gauche pour afficher la photo ou la vidéo suivante. Effleurez l'écran vers la droite pour afficher la photo ou la vidéo précédente.

Pour afficher une photo ou vidéo

- 1 Dans Album, faites glisser le bord gauche de l'écran d'accueil Album vers la droite, puis tapez sur **Masqué**.
- 2 Tapez sur la photo ou la vidéo que vous souhaitez afficher.
- 3 Tapez sur l'écran pour faire apparaître les barres d'outils, puis tapez sur .
- 4 Tapez sur **Ne pas masquer**.

Menu de l'écran d'accueil Album

Par l'intermédiaire du menu de l'écran d'accueil Album vous pouvez accéder à tous vos albums photos, y compris les albums des photos et vidéos prises avec l'appareil photo avec des effets spéciaux, ainsi que le contenu que vous partagez en ligne via des services tels que PlayMemories Online, Picasa™ et Facebook. Une fois que vous êtes connecté à ce type de services, vous pouvez gérer le contenu et visualiser des images en ligne. Dans l'application Album, vous pouvez également ajouter des géotags aux photos, effectuer des tâches d'édition basiques et utiliser des méthodes telles que la technologie sans fil Bluetooth® et les e-mails pour partager du contenu.

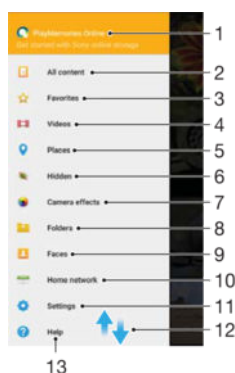

- 1 Afficher des photos et des vidéos à l'aide du service PlayMemories Online
- 2 Retourner à l'écran d'accueil de l'application Album pour afficher l'ensemble du contenu
- 3 Afficher vos photos et vidéos favorites
- 4 Afficher toutes les vidéos enregistrées sur votre appareil
- 5 Afficher vos photos sur une carte ou en mode globe
- 6 Afficher les photos et vidéos cachées
- 7 Afficher toutes les photos et vidéos prises avec l'appareil photo de votre appareil avec des effets spéciaux
- 8 Afficher toutes les photos et vidéos enregistrées sur votre appareil dans différents dossiers
- 9 Afficher toutes les photos avec des visages
- 10 Afficher vos photos et vidéos sur le même réseau
- 11 Ouvrir le menu des paramètres de l'application Album
- 12 Faites défiler vers le haut ou vers le bas pour afficher le contenu
- 13 Ouvrir le support web

! Le service PlayMemories Online n'est pas disponible dans tous les pays ou toutes les régions.

Pour visualiser dans Album des photos provenant de services en ligne

- 1 À partir de votre Écran Accueil tapez sur .
- 2 Recherchez et tapez sur **Album**, puis faites glisser le bord gauche de l'écran d'accueil d'Album vers la droite.
- 3 Tapez sur le service en ligne souhaité, puis suivez les instructions qui apparaissent à l'écran pour démarrer. Tous les albums en ligne disponibles que vous avez téléchargés vers le service sont affichés.
- 4 Tapez sur un album pour voir son contenu, puis tapez sur une photo de cet album.
- 5 Effleurez l'écran vers la gauche pour afficher la photo ou la vidéo suivante. Effleurez l'écran vers la droite pour afficher la photo ou la vidéo précédente.

Affichage de vos photos sur une carte

L'ajout d'informations sur l'emplacement s'appelle la géolocalisation. Vous pourrez voir vos photos sur une carte et montrer à vos amis et votre famille où vous étiez lorsque vous avez pris une photo. Pour plus d'informations, consultez la section *Ajout de l'emplacement géographique sur les photos* à la page 98 .

💡 Si vous avez activé la détection d'emplacement et la géolocalisation pour l'appareil photo, vous pouvez directement marquer vos photos pour les visualiser sur carte plus tard.

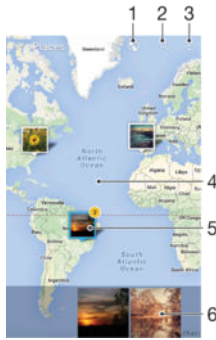

- 1 Afficher les photos géolocalisées en mode Globe
- 2 Recherchez un emplacement sur la carte
- 3 Afficher les options du menu
- 4 Tapez deux fois pour effectuer un zoom avant. Resserrez les doigts pour effectuer un zoom arrière. Faites glisser pour voir d'autres parties de la carte
- 5 Un groupe de photos et/ou de vidéos géolocalisées au même endroit
- 6 Miniatures du groupe sélectionné de photos et/ou de vidéos. Tapez sur un élément pour le voir en plein écran

💡 Si plusieurs photos ont été prises au même endroit, une seule d'entre elles apparaît sur la carte. Le nombre total de photos apparaît dans l'angle supérieur droit, par exemple, 12. Pour visualiser toutes les photos du groupe, tapez sur la photo de couverture, puis tapez sur l'une des miniatures en bas de l'écran.

Pour ajouter une géolocalisation à une photo

- 1 Lorsque vous visualisez une photo, appuyez sur l'écran pour afficher les barres d'outils.
- 2 Appuyez sur **⋮**, puis sur **Ajouter une géolocalisation** pour ouvrir l'écran de carte.
- 3 Appuyez sur la carte pour définir l'emplacement de la photo.
- 4 Pour redéfinir l'emplacement de la photo, appuyez sur le nouvel emplacement sur la carte.
- 5 Lorsque vous avez terminé, appuyez sur **OK**.

Pour afficher vos photos géolocalisées sur une carte

- 1 À partir de votre Écran Accueil tapez sur **⋮**.
- 2 Recherchez et tapez sur **Album**.
- 3 Faites glisser le bord gauche de l'écran d'accueil d'Album vers la droite, puis tapez sur **Lieux**.
- 4 Tapez sur la photo que vous souhaitez afficher sur une carte.

Pour voir les photos géolocalisées sur un globe

- 1 À partir de votre Écran Accueil, tapez sur **⋮**.
- 2 Recherchez et tapez sur **Album**.
- 3 Faites glisser le bord gauche de l'écran d'accueil d'Album vers la droite, puis tapez sur **Lieux** > **Globe**.
- 4 Tapez sur la photo que vous souhaitez afficher sur un globe.

Pour modifier le géotag d'une photo

- 1 Lorsque vous visualisez une photo sur la carte dans Album, touchez longuement la photo jusqu'à ce que son cadre devienne bleu, puis tapez sur l'endroit souhaité de la carte.
- 2 Tapez sur **OK**.

Pour changer de vue carte

- Lorsque vous visualisez la carte dans Album, tapez sur **⋮**, puis sélectionnez **Affichage classique** ou **Affichage satellite**.

Vidéos

Regarder des vidéos dans l'application Vidéo

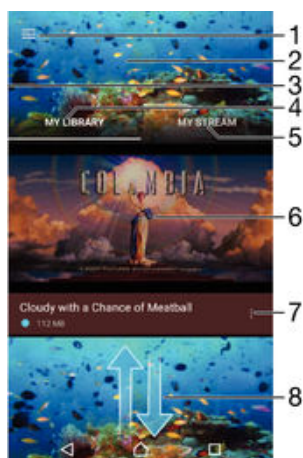

L'application Vidéo vous permet de regarder des films et d'autres contenus vidéo que vous avez enregistrés ou téléchargés sur votre appareil. Elle vous permet également de récupérer les affiches, les résumés d'intrigue, ainsi que des informations concernant le genre et le casting de chaque film. Vous pouvez également lire des films sur d'autres appareils qui sont connectés au même réseau.

- ! Certains fichiers vidéo peuvent ne pas être lisibles dans l'application Vidéo.



- 1 Appuyer sur l'icône pour ouvrir le menu de l'écran d'accueil Vidéos.
- 2 Afficher la dernière vidéo lue
- 3 Faire glisser le bord gauche de l'écran vers la droite pour parcourir toutes les vidéos téléchargées et enregistrées
- 4 Afficher toutes les vidéos enregistrées sur votre appareil
- 5 Afficher les vidéos en ligne
- 6 Appuyer pour lire les fichiers vidéo enregistrés ou téléchargés
- 7 Afficher les options d'une vidéo
- 8 Faites défiler vers le haut ou vers le bas pour afficher le contenu

Pour lire une vidéo dans l'application Vidéo

- 1 Dans votre Écran Accueil, appuyez sur , puis recherchez **Vidéo** et appuyez dessus.
- 2 Recherchez et tapez sur la vidéo que vous voulez ajouter. Si la vidéo n'apparaît pas à l'écran, faites glisser le bord gauche de l'écran vers la droite pour ouvrir le menu de l'écran d'accueil de l'application Vidéo, puis recherchez la vidéo que vous souhaitez lire et tapez sur celle-ci.
- 3 Pour afficher ou masquer les commandes, tapez sur l'écran.
- 4 Pour mettre la vidéo en pause, tapez sur . Pour reprendre la lecture de la vidéo, tapez sur .
- 5 Pour revenir en arrière, faites glisser vers la gauche le marqueur de la barre d'avancement. Pour avancer rapidement, faites glisser vers la droite le marqueur de la barre d'avancement.

Pour modifier les paramètres vidéo

- 1 Sur votre Écran Accueil, appuyez sur , puis recherchez et appuyez sur **Vidéo**.
- 2 Faites glisser le bord gauche de l'écran vers la droite pour ouvrir le menu de l'écran d'accueil Vidéos, puis appuyez sur **Réglages**.
- 3 Modifiez les paramètres souhaités.

Pour modifier les réglages sonores pendant la lecture d'une vidéo

- 1 Pendant la lecture d'une vidéo, appuyez sur l'écran pour afficher les commandes.
- 2 Appuyez sur  > **Réglages audio**, puis modifiez les réglages comme vous le souhaitez.
- 3 Lorsque vous avez terminé, appuyez sur **OK**.

Pour partager une vidéo

- 1 Lorsqu'une vidéo est en cours de lecture, tapez sur , puis tapez sur **Partager**.
- 2 Tapez sur l'application que vous souhaitez utiliser pour partager la vidéo sélectionnée, puis procédez comme il faut pour l'envoyer.

Transférer du contenu vidéo sur votre appareil

Avant de commencer à utiliser l'application Films, il peut être utile de transférer des films, séries TV et autres contenus vidéos sur votre appareil à partir d'autres appareils, tel qu'un ordinateur. Il existe plusieurs moyens de transférer votre contenu :

- Pour Windows® uniquement : Branchez votre appareil sur un ordinateur à l'aide d'un câble USB et glissez-déplacez directement les fichiers vidéo à l'aide du gestionnaire de fichiers de l'ordinateur. Voir *Gérer des fichiers à l'aide d'un ordinateur* à la page 144.
- Si vous avez un PC ou un Apple® Mac®, vous pouvez utiliser Xperia™ Companion pour organiser le contenu et transférer des vidéos vers votre appareil.

Gérer du contenu vidéo

Pour obtenir manuellement des informations sur un film

- 1 Vérifiez que votre appareil dispose bien d'une connexion de données active.
- 2 Lorsqu'une vidéo est en cours de lecture, tapez sur l'écran pour afficher les commandes.
- 3 Tapez sur  > **Informations**.

Pour supprimer une vidéo

- 1 Sur votre écran d'accueil, tapez sur , puis sur **Vidéo**.
- 2 Faites glisser le bord gauche de l'écran vers la droite pour ouvrir le menu de l'écran d'accueil de l'application Vidéo, puis parcourez les différentes catégories pour rechercher le fichier vidéo que vous souhaitez supprimer.
- 3 Touchez longuement la miniature de la vidéo, puis tapez sur **Supprimer** dans la liste qui s'affiche.
- 4 Appuyez à nouveau sur **Supprimer** pour confirmer.



Movie Creator

L'application Xperia™ Movie Creator crée automatiquement de courtes vidéos d'environ 30 secondes en utilisant des photos et vidéos existantes. Elle détermine automatiquement la chronologie pour créer le film. Par exemple, elle pourrait sélectionner une série de photos et de vidéos prises un samedi après-midi lors d'une sortie ou pendant une période aléatoire de sept jours et créer un film pour vous. Lorsque le film est prêt, l'application vous envoie une notification. Vous pouvez ensuite modifier le film comme bon vous semble. Par exemple, vous pouvez modifier le titre, supprimer des scènes, changer la musique ou ajouter plus de photos et de vidéos.

Pour ouvrir l'application Movie Creator

- 1 Dans votre Écran Accueil, appuyez sur .
 - 2 Recherchez **Movie Creator** et appuyez dessus.
- ! Si aucune photo ou vidéo n'est enregistrée sur votre appareil, aucune fonctionnalité n'est disponible lorsque vous ouvrez l'application Movie Creator.

Pour désactiver les notifications de l'application Movie Creator

- 1 Dans votre Écran Accueil, appuyez sur .
- 2 Recherchez Movie Creator et appuyez dessus.
- 3 Appuyez sur , puis sur Réglages et désactivez Notifications.

Pour désactiver Movie Creator

- 1 Sur votre Écran Accueil, appuyez sur .
- 2 Recherchez et appuyez sur **Réglages** > **Applications**.
- 3 Recherchez et appuyez sur **Movie Creator** > **DÉSACTIVER**.

Connectivité

Dupliquer l'écran de votre appareil sur un téléviseur à l'aide d'un câble

Vous pouvez connecter votre appareil à un téléviseur compatible à l'aide d'un câble MHL et afficher le contenu de l'écran de votre appareil sur l'écran du téléviseur.

- 💡 Les câbles et adaptateurs MHL et HDMI™ sont vendus séparément.
- ! Sony ne garantit pas que tous les types de câbles et d'adaptateurs MHL et HDMI™ soient pris en charge par votre appareil.

Pour afficher le contenu de votre appareil sur un téléviseur compatible MHL

- 1 Connectez votre appareil au téléviseur avec un câble MHL.  Une fois la connexion établie, apparaît dans la barre d'état de votre appareil.
 - 2 Le téléviseur affiche alors l'écran de votre appareil.
- ! Si votre appareil ne parvient pas à détecter l'écran qui est connecté via le câble MHL, reconnectez le câble et appuyez sur **Réglages > Connexion de l'appareil > Connectivité USB > Détecter un appareil USB**.

Pour afficher le contenu de votre appareil sur une TV qui dispose d'une entrée HDMI™

- 1 Connectez votre appareil à un adaptateur MHL, puis connectez ce dernier à un port USB alimenté.
- 2 Connectez l'adaptateur à un téléviseur à l'aide d'un câble HDMI™.  s'affiche dans la barre d'état de votre appareil une fois la connexion établie.
- 3 Le téléviseur affiche l'écran de votre appareil.

Pour afficher une aide sur l'utilisation de la télécommande du téléviseur

- 1 Lorsque votre appareil est connecté au téléviseur, faites glisser la barre d'état vers le bas pour ouvrir le panneau des notifications.
 - 2 Appuyez sur **Connecté par MHL**. Les paramètres MHL s'affichent sur l'écran du téléviseur.
 - 3 Sélectionnez **Utilisation de la télécommande**.
- ! Vous pouvez sélectionner **Taille de la sortie vidéo** pour régler la taille de l'apparition à l'écran du téléviseur. Si l'option de mise à l'échelle automatique est déjà activée sur le téléviseur, ce paramètre ne s'affiche pas dans les paramètres MHL.
 - 💡 Vous pouvez également appuyer sur la touche jaune de la télécommande du téléviseur pour ouvrir le volet de notification.

Pour déconnecter votre appareil d'un téléviseur

- Débranchez le câble MHL ou l'adaptateur MHL de votre appareil.

Dupliquer l'écran de votre appareil sur un téléviseur à l'aide d'une connexion sans fil

Vous pouvez utiliser la fonction Duplication d'écran pour afficher l'écran de votre appareil sur un téléviseur ou d'autres dispositifs d'affichage de grande taille sans utiliser de connexion par câble. La technologie Wi-Fi Direct™ établit une connexion sans fil entre les deux appareils ; vous pouvez donc vous installer confortablement sur votre canapé et profiter de vos photos préférées. Cette fonctionnalité vous permet également d'écouter via les haut-parleurs de votre TV de la musique provenant de votre appareil.

- ! Lorsqu'on utilise la duplication d'écran, il peut arriver que la qualité de l'image soit dégradée par des interférences provenant d'autres réseaux Wi-Fi®.

Pour dupliquer l'écran de votre appareil sur un téléviseur

- 1 **Téléviseur** : suivez les instructions du guide de l'utilisateur de votre téléviseur pour activer la fonction de duplication d'écran.
 - 2 **Votre appareil** : Sur votre Écran Accueil, appuyez sur .
 - 3 Recherchez et appuyez sur **Réglages** > **Connexion de l'appareil** > **Duplication d'écran**.
 - 4 Appuyez sur **Démarrer**.
 - 5 Appuyez sur **OK** et sélectionnez un appareil.
- ! Votre téléviseur doit prendre en charge la duplication d'écran grâce à la technologie Wi-Fi CERTIFIED Miracast™ pour que la fonctionnalité puisse fonctionner. Si votre téléviseur ne prend pas en charge la duplication d'écran, vous devrez acheter séparément une carte vidéo sans fil. Lorsque vous utilisez la fonction de duplication d'écran, ne couvrez pas l'antenne Wi-Fi de votre appareil.

Pour arrêter la duplication d'écran entre les appareils

- 1 Sur votre Écran Accueil, appuyez sur .
- 2 Recherchez et appuyez sur **Réglages** > **Connexion de l'appareil** > **Duplication d'écran**.
- 3 Appuyez sur **Déconnecter**, puis sur **OK**.

Partager du contenu avec des appareils DLNA Certified™



Vous pouvez visualiser ou écouter sur d'autres appareils (téléviseur ou ordinateur) du contenu multimédia enregistré sur votre appareil. Ces appareils doivent être sur le même réseau sans fil et peuvent être des téléviseurs ou haut-parleurs Sony, ou des produits qui sont DLNA Certified™ par la Digital Living Network Alliance. Vous pouvez également visualiser ou écouter sur votre appareil du contenu provenant d'autres appareils DLNA Certified™.

Après avoir configuré le partage multimédia entre appareils, vous pourrez, par exemple, écouter sur votre appareil des fichiers de musiques stockés sur votre ordinateur ou regarder sur un grand écran TV des photos prises avec l'appareil photo de votre appareil.

Lire sur votre appareil des fichiers provenant d'appareils DLNA Certified™

Lorsque vous lisez sur votre appareil des fichiers provenant d'un autre appareil DLNA Certified™, cet autre appareil fait office de serveur. En d'autres termes, il partage son contenu sur un réseau. Le partage de contenu doit être activé sur l'appareil serveur et ce dernier doit autoriser votre appareil à lui accéder. Il doit également être connecté au même réseau Wi-Fi® que votre appareil.

Pour écouter sur votre appareil un morceau de musique partagé

- 1 Vérifiez que les appareils avec lesquels vous voulez partager des fichiers sont bien connectés au même réseau Wi-Fi® que votre appareil.
- 2 Dans votre Écran Accueil, tapez sur , puis sur .
- 3 Faites glisser vers la droite le bord gauche de l'écran d'accueil de Musique, puis tapez sur **Réseau domestique**.
- 4 Sélectionnez un appareil dans la liste des appareils connectés.
- 5 Explorez les dossiers de cet appareil et sélectionnez le morceau de musique que vous voulez écouter. Une fois le morceau de musique sélectionné, sa lecture démarre automatiquement.

Pour lire sur votre appareil une vidéo partagée

- 1 Vérifiez que les appareils avec lesquels vous voulez partager des fichiers sont bien connectés au même réseau Wi-Fi® que votre appareil.
- 2 Dans votre Écran Accueil, appuyez sur , puis recherchez **Vidéo** et appuyez dessus.
- 3 Faites glisser le bord gauche de l'écran d'accueil Vidéo vers la droite, puis appuyez sur **Réseau domestique**.
- 4 Sélectionnez un appareil dans la liste des appareils connectés.
- 5 Explorez les dossiers de cet appareil et sélectionnez la vidéo que vous voulez lire.



Pour afficher une photo partagée sur votre appareil

- 1 Assurez-vous que les appareils avec lesquels vous voulez partager des fichiers sont bien connectés au même réseau Wi-Fi® que votre appareil.
- 2 Sur votre Écran Accueil, appuyez sur , puis recherchez et appuyez sur **Album**.
- 3 Faites glisser le bord gauche de l'écran d'accueil des albums vers la droite et appuyez sur **Réseau domestique**.
- 4 Sélectionnez un appareil dans la liste des appareils connectés.
- 5 Parcourez les dossiers de l'appareil connecté et sélectionnez une photo à afficher.

Lire des fichiers de votre appareil sur des appareils DLNA Certified™

Pour pouvoir visionner ou écouter sur des appareils DLNA Certified™ des fichiers multimédia de votre appareil, vous devez d'abord configurer le partage de fichiers sur votre appareil. L'on appelle appareils clients les appareils avec lesquels vous partagez du contenu. Une TV, par exemple, un ordinateur ou une tablette pourront faire office d'appareils clients. Votre appareil joue le rôle d'un serveur multimédia lorsqu'il met du contenu à la disposition d'appareils clients. Lorsque vous configurez le partage de fichiers sur votre téléphone, vous devez également accorder des autorisations d'accès aux appareils clients. Une fois ces autorisations accordées, ces appareils apparaîtront comme des appareils enregistrés. Les appareils en attente d'autorisations d'accès sont répertoriés comme appareils en attente.

Pour configurer le partage de fichiers avec d'autres appareils DLNA Certified™

- 1 Connectez votre appareil à un réseau Wi-Fi®.
 - 2 Dans l'Écran Accueil, tapez sur , puis sur **Réglages > Connexion de l'appareil > Serveur multimédia**.
 - 3 Pour activer la fonction **Partager les contenus**, faites glisser le curseur. L'icône  apparaît dans la barre d'état. Votre appareil peut maintenant faire office de serveur multimédia.
 - 4 Connectez votre ordinateur ou d'autres périphériques au même réseau Wi-Fi® que votre appareil.
 - 5 Une notification apparaît dans la barre d'état de votre appareil. Ouvrez la notification et accordez les autorisations d'accès à chaque appareil.
- ! Les instructions de configuration du partage de fichiers via DLNA™ varient selon l'appareil client. Pour plus d'informations, reportez-vous au guide de l'utilisateur de l'appareil client. Si l'appareil ne peut pas se connecter à un client sur le réseau, vérifiez que votre réseau Wi-Fi® fonctionne.
- 💡 Vous pouvez également accéder au menu **Serveur multimédia** à partir de certaines applications, comme Musique, Album ou Vidéo, en faisant glisser vers la droite le bord gauche de l'écran d'accueil de l'application, puis en tapant sur **Réglages > Serveur multimédia**.

Pour arrêter de partager des fichiers avec d'autres appareils DLNA Certified™

- 1 Sur votre Écran Accueil, appuyez sur .
- 2 Recherchez et appuyez sur **Réglages > Connexion de l'appareil > Serveur multimédia**.
- 3 Faites glisser le curseur vers la gauche à côté de **Partager les contenus**.

Pour définir les autorisations d'accès d'un appareil en attente d'autorisation

- 1 Sur votre Écran Accueil, appuyez sur .
- 2 Recherchez et appuyez sur **Réglages** > **Connexion de l'appareil** > **Serveur multimédia**.
- 3 Sélectionnez un appareil dans la liste **Appareils en attente**.
- 4 Sélectionnez un niveau d'autorisation d'accès.



Pour modifier le nom d'un appareil enregistré

- 1 Dans l'Écran Accueil, tapez sur .
- 2 Tapez sur **Réglages** > **Connexion de l'appareil** > **Serveur multimédia**.
- 3 Sélectionnez un appareil dans la liste **Appareils enregistrés**, puis sélectionnez **Modifier le nom**.
- 4 Saisissez le nouveau nom de l'appareil et tapez sur **OK**.

Pour modifier le niveau d'accès d'un périphérique enregistré

- 1 Sur votre Écran Accueil, appuyez sur .
- 2 Recherchez et appuyez sur **Réglages** > **Connexion de l'appareil** > **Serveur multimédia**.
- 3 Sélectionnez un appareil dans la liste **Appareils enregistrés**.
- 4 Appuyez sur **Changer niveau d'accès** et sélectionnez une option.

Pour savoir comment partager du contenu avec d'autres appareils DLNA Certified™



- 1 Sur votre Écran Accueil, appuyez sur .
- 2 Recherchez et appuyez sur **Réglages** > **Connexion de l'appareil** > **Serveur multimédia**.
- 3 Appuyez sur , puis sur **Aide**.

Lecture de fichiers sur un appareil Digital Media Renderer





La technologie DLNA™ vous permet d'envoyer du contenu multimédia enregistré sur votre appareil vers un autre appareil connecté au même réseau Wi-Fi®. Cet autre appareil doit être capable de fonctionner comme appareil Digital Media Renderer (DMR), et rendre ou lire du contenu reçu de votre appareil. Un téléviseur offrant des fonctionnalités DLNA ou un ordinateur fonctionnant sous Windows® 7 (ou supérieur) sont des exemples d'appareils DMR.

- ! Les réglages d'activation de Digital Media Renderer sont variables en fonction de l'appareil. Pour plus d'informations, reportez-vous au guide de l'utilisateur de l'appareil DMR.
- ! Il n'est pas possible de lire du contenu comportant des DRM (gestion des droits numériques) sur un appareil Digital Media Renderer avec la technologie DLNA™.

Pour visualiser sur un appareil DMR des photos ou des vidéos de votre appareil

- 1 Vérifiez que vous avez correctement configuré l'appareil DMR et que ce dernier est bien connecté au même réseau Wi-Fi® que votre appareil.
 - 2 Depuis votre Écran Accueil, tapez sur .
 - 3 Tapez sur **Album**.
 - 4 Parcourez et ouvrez les photos ou vidéos que vous souhaitez visualiser.
 - 5 Tapez sur l'écran pour afficher la barre d'outils, tapez sur , puis sur **Throw** et sélectionnez l'appareil DMR avec lequel vous souhaitez partager votre contenu. La lecture du contenu sélectionné commence dans l'ordre chronologique sur l'appareil que vous sélectionnez.
 - 6 Pour vous déconnecter de l'appareil DMR, tapez sur  et sélectionnez **Déconnecter**. La lecture du fichier s'interrompt sur l'appareil DMR, mais se poursuit sur votre appareil.
- 💡 Vous pouvez également partager une vidéo à partir de l'application Vidéo de votre appareil en tapant successivement sur la vidéo, puis sur  et sur **Throw**.

Pour lire sur un appareil DMR un morceau de musique provenant de votre appareil

- 1 Vérifiez que vous avez correctement configuré l'appareil DMR et que ce dernier est bien connecté au même réseau Wi-Fi® que votre appareil.
- 2 Dans l'Écran Accueil, tapez sur , puis sur .
- 3 Sélectionnez une catégorie musicale et recherchez le morceau à partager, puis tapez dessus.
- 4 Tapez sur , puis sur **Throw** et sélectionnez l'appareil DMR avec lequel partager votre contenu. Le morceau est lu automatiquement sur l'appareil que vous sélectionnez.
- 5 Pour vous déconnecter de l'appareil DMR, tapez sur  et sélectionnez votre appareil. La lecture du morceau s'interrompt sur l'appareil DMR, mais se poursuit sur votre appareil.

Connexion de votre appareil aux accessoires USB

Vous pouvez utiliser un adaptateur hôte USB pour connecter votre appareil aux accessoires USB, comme les périphériques de stockage de masse USB, les claviers USB et les souris USB. Si l'accessoire USB dispose d'un connecteur micro USB, aucun adaptateur hôte USB n'est nécessaire.

- ! Les adaptateurs hôtes USB sont vendus séparément. Sony ne garantit pas que tous les accessoires USB soient pris en charge par votre appareil.

Pour connecter un accessoire USB à l'aide d'un adaptateur hôte USB

- 1 Reliez votre appareil à l'adaptateur hôte USB, puis connectez l'adaptateur à l'accessoire USB.
- 2 Sur votre Écran Accueil, appuyez sur .
- 3 Recherchez et appuyez sur **Réglages > Connexion de l'appareil > Connectivité USB > Détecter un appareil USB**.

- ! Des procédures ou des logiciels supplémentaires peuvent être nécessaires pour configurer des contrôleurs de jeu et des accessoires USB de son audio ou Ethernet. Sony ne garantit pas la compatibilité de tous les accessoires USB avec votre appareil.

Pour accéder à du contenu sur un périphérique de stockage de masse USB à l'aide d'un adaptateur hôte USB

- 1 Reliez l'adaptateur hôte USB à votre appareil, puis connectez l'adaptateur au périphérique de stockage de masse USB.
- 2 Sur votre Écran Accueil, appuyez sur .
- 3 Recherchez et appuyez sur **Réglages > Connexion de l'appareil > Connectivité USB > Détecter un appareil USB**.
- 4 Pour accéder aux fichiers et aux dossiers de ce périphérique, utilisez un gestionnaire de fichiers telle que File Commander.

- 💡 Vous pouvez également ouvrir l'application appropriée de votre appareil pour afficher directement le contenu. Par exemple, vous pouvez ouvrir l'application des albums pour afficher des photos stockées sur les périphériques de stockage de masse USB.

Pour connecter un accessoire USB à l'aide d'un connecteur micro USB

- 1 Reliez votre appareil au connecteur micro USB de l'accessoire USB.
- 2 Sur votre Écran Accueil, appuyez sur .
- 3 Recherchez et appuyez sur **Réglages > Connexion de l'appareil > Connectivité USB > Détecter un appareil USB**.

- ! Sony ne garantit pas la compatibilité avec votre appareil de tous les accessoires USB équipés d'un connecteur micro USB.

Connecter votre appareil à une manette sans fil DUALSHOCK™

Vous pouvez jouer aux jeux stockés dans votre appareil à l'aide d'une manette sans fil DUALSHOCK™. Vous pouvez également dupliquer l'écran de votre appareil sur un

téléviseur ou un autre dispositif d'affichage. Pour plus d'informations sur la duplication d'écran, reportez-vous à la section correspondante du Guide de l'utilisateur.

Pour connecter un contrôleur sans fil DUALSHOCK™4 à votre appareil

- 1 Depuis votre Écran Accueil, tapez sur .
- 2 Tapez sur **Réglages** > **Connexion de l'appareil** > **DUALSHOCK™4**.
- 3 Tapez sur **Associer un contrôleur** et suivez les instructions à l'écran pour établir la connexion.

NFC

Near Field Communications (NFC) vous permet de partager des données (vidéo, photo, adresse de page Web, fichier de musique ou contact) avec d'autres appareils. NFC permet également de scanner des étiquettes qui vous renseignent à propos d'un produit ou d'un service ou qui activent certaines fonctionnalités de votre appareil.



NFC est une technologie sans fil d'une portée maximale d'un centimètre, ce qui oblige les appareils partageant des données à être maintenus à proximité l'un de l'autre. Pour pouvoir utiliser NFC, vous devez l'avoir activé au préalable et l'écran de votre appareil doit être actif.

- ! La technologie NFC n'est pas disponible dans tous les pays et/ou régions.



Pour activer la fonction NFC

- 1 Dans votre Écran Accueil, appuyez sur .
- 2 Recherchez **Réglages** > **Plus** et appuyez dessus.
- 3 Appuyez sur le bouton On / Off situé à côté de **NFC**.

Pour partager un contact avec un autre appareil à l'aide de NFC

- 1 La fonction NFC doit être activée sur les deux appareils et les deux écrans doivent également être actifs.
- 2 Pour afficher les contacts, accédez à votre Écran Accueil, tapez sur , puis sur .
- 3 Tapez sur le contact que vous voulez partager.
- 4 Tenez votre appareil et l'appareil récepteur dos à dos afin que la zone de détection NFC d'un appareil touche celle de l'autre. Lorsque les appareils se connectent, une miniature du contact apparaît.
- 5 Tapez sur la miniature pour démarrer le transfert.
- 6 Une fois le transfert effectué, les informations sur le contact s'affichent sur l'écran de l'appareil récepteur où elles sont également enregistrées.



Partager un fichier de musique avec un autre appareil via NFC

- 1 La fonction NFC doit être activée sur les deux appareils et les écrans des deux appareils doivent également être actifs tous les deux.
- 2 Pour ouvrir l'application Musique, tapez sur , puis recherchez et tapez sur .
- 3 Sélectionnez une catégorie musicale et recherchez le morceau à partager.
- 4 Tapez sur le fichier pour l'écouter. Vous pouvez ensuite taper sur  pour mettre en pause le morceau. Le transfert s'effectuera, même si le fichier est en cours de lecture ou en pause.
- 5 Tenez votre appareil et l'appareil récepteur dos à dos afin que la zone de détection NFC d'un appareil touche celle de l'autre. Lorsque les appareils se connectent, une miniature du morceau apparaît.
- 6 Appuyez sur la miniature pour démarrer le transfert.
- 7 Lorsque le transfert sera terminé, le fichier de musique sera immédiatement lu sur l'appareil récepteur. Au même moment, le fichier est enregistré sur l'appareil récepteur.

Pour partager une photo ou une vidéo avec un autre appareil à l'aide de NFC

- 1 La fonction NFC doit être activée sur les deux appareils et les deux écrans doivent également être actifs.
- 2 Pour visualiser les photos et vidéos présentes sur votre appareil, accédez à votre Écran Accueil, tapez sur , puis sur **Album**.
- 3 Tapez sur la photo ou sur la vidéo que vous souhaitez partager.
- 4 Tenez votre appareil et l'appareil récepteur dos à dos afin que la zone de détection NFC d'un appareil touche celle de l'autre. Lorsque les appareils se connectent, une miniature du morceau apparaît.
- 5 Tapez sur la miniature pour démarrer le transfert.
- 6 Une fois le transfert effectué, la photo ou la vidéo s'affiche sur l'écran de l'appareil récepteur. En même temps, l'élément est enregistré sur l'appareil récepteur.

Pour partager une adresse Web à l'aide de NFC avec un autre appareil

- 1 La fonction NFC doit être activée sur les deux appareils et les deux écrans doivent également être actifs.
- 2 Dans votre Écran Accueil, appuyez sur l'.
- 3 Pour ouvrir le navigateur Web, recherchez  et appuyez dessus.
- 4 Chargez la page Web que vous voulez partager.
- 5 Tenez votre appareil et l'appareil récepteur dos à dos afin que la zone de détection NFC d'un appareil touche celle de l'autre. Lorsque les appareils se connectent, une miniature s'affiche.
- 6 Appuyez sur la miniature pour démarrer le transfert.
- 7 Une fois le transfert effectué, la page Web s'affiche sur l'écran de l'appareil récepteur.

Scanner des tags NFC

Votre appareil peut scanner diverses sortes de tags NFC. Il peut, par exemple, scanner des tags incorporés à un poster, à une publicité ou sur un produit en magasin. Scanner ces tags vous permet de recevoir des informations supplémentaires, une adresse Web, par exemple.

Pour scanner un tag NFC

- 1 La fonction NFC doit être activée sur votre appareil et l'écran doit être actif.
- 2 Placez votre appareil sur le tag de manière à ce que la zone de détection NFC soit en contact avec le tag. Votre appareil scanne le tag et affiche le contenu collecté. Tapez sur le contenu du tag pour l'ouvrir.

Connexion de l'appareil à un appareil compatible NFC

Vous pouvez connecter votre appareil à d'autres appareils compatibles NFC produits par Sony, un haut-parleur, par exemple, ou un casque. Lorsque vous établissez ce type de connexion, reportez-vous au guide de l'utilisateur de l'autre appareil pour plus d'informations.

- ! Le Wi-Fi® ou Bluetooth® doivent être activés sur les deux appareils pour que la connexion fonctionne.

Technologie sans fil Bluetooth®

La fonctionnalité Bluetooth® permet d'envoyer des fichiers à d'autres appareils compatibles Bluetooth® ou de se connecter à des accessoires mains libres. Les connexions Bluetooth® fonctionnent mieux dans une portée inférieure à 10 mètres (33 pieds), sans objets solides pouvant faire obstacle. Dans certains cas, vous devez jumeler manuellement votre appareil avec d'autres appareils Bluetooth®.

- ! L'interopérabilité et la compatibilité entre les appareils Bluetooth® peuvent varier.
- ! Si votre appareil est paramétré pour plusieurs utilisateurs, chacun de ces utilisateurs peut modifier les paramètres Bluetooth® et ces modifications affecteront tous les autres utilisateurs.

Pour activer la fonction Bluetooth®

- 1 Dans votre Écran Accueil, appuyez sur .
- 2 Recherchez **Réglages** > **Bluetooth** et appuyez dessus.
- 3 Appuyez sur le bouton On/Off situé à côté de **Bluetooth** pour activer la fonction Bluetooth®. Votre appareil est désormais visible pour les périphériques à proximité et la liste des périphériques Bluetooth® disponibles s'affiche.

Nommer votre appareil

Vous pouvez donner un nom à votre appareil. Ce nom est affiché aux autres périphériques lorsque vous avez activé la fonction Bluetooth® et que votre appareil est défini comme visible.

Pour attribuer un nom à votre appareil

- 1 Vérifiez que la fonction Bluetooth® est activée.
- 2 Dans votre Écran Accueil, appuyez sur .
- 3 Recherchez **Réglages** > **Bluetooth** et appuyez dessus.
- 4 Appuyez sur  > **Renommer cet appareil**.
- 5 Saisissez le nom de votre appareil.
- 6 Appuyez sur **Renommer**.

Jumelage avec un autre périphérique Bluetooth®

Lorsque vous jumelez votre appareil avec un autre périphérique, vous pouvez par exemple connecter votre appareil à un casque Bluetooth® ou à un kit main libre pour voiture Bluetooth® et vous en servir pour partager de la musique.

Une fois qu'il est jumelé à un autre périphérique Bluetooth®, il conserve ce jumelage en mémoire. Lorsque vous jumelez le téléphone avec un périphérique Bluetooth®, vous devez peut-être saisir un code de passe. Votre téléphone essaye automatiquement le code de passe générique 0000. En cas d'échec, reportez-vous au manuel d'utilisation de votre périphérique Bluetooth® pour connaître le code de passe qu'il utilise. Lors de la prochaine connexion à un périphérique Bluetooth® jumelé, vous n'aurez pas besoin de saisir de nouveau le code de passe.

- ! Certains périphériques Bluetooth®, comme la plupart des oreillettes Bluetooth®, doivent être jumelés et connectés pour fonctionner correctement avec l'autre périphérique.
- ! Vous pouvez jumeler votre appareil avec plusieurs périphériques Bluetooth®, mais vous pouvez uniquement vous connecter à un seul profil Bluetooth® à la fois.



Pour jumeler votre appareil à un autre périphérique Bluetooth®

- 1 Assurez-vous que la fonction Bluetooth® est activée sur le périphérique avec lequel vous souhaitez jumeler votre appareil et que ce dernier est visible par les autres appareils Bluetooth®.
- 2 À partir de votre Écran Accueil, tapez sur .
- 3 Recherchez et tapez sur **Réglages** > **Bluetooth**.
- 4 Faites glisser le curseur à côté de **Bluetooth** pour activer la fonction Bluetooth®. Une liste des appareils Bluetooth® disponibles s'affiche.
- 5 Tapez sur le périphérique Bluetooth® avec lequel vous souhaitez jumeler votre appareil.
- 6 Entrez un code de passe, si nécessaire, ou confirmez le même code de passe sur les deux périphériques.

Pour connecter votre appareil à un autre périphérique Bluetooth®

- 1 À partir de votre Écran Accueil, tapez sur .
- 2 Tapez sur **Réglages** > **Bluetooth**.
- 3 Tapez sur le périphérique Bluetooth® auquel vous souhaitez vous connecter.

Pour supprimer le jumelage d'un périphérique Bluetooth®

- 1 Dans votre Écran Accueil, appuyez sur .
- 2 Recherchez **Réglages** > **Bluetooth** et appuyez dessus.
- 3 Sous **Appareils associés**, appuyez sur  en regard du nom du périphérique pour lequel vous souhaitez supprimer le jumelage.
- 4 Appuyez sur **Oublier**.

Envoyer et recevoir des éléments via Bluetooth®

Vous pouvez partager des éléments avec d'autres appareils compatibles Bluetooth® (téléphones ou ordinateurs). Bluetooth® vous permet d'envoyer et recevoir plusieurs types d'éléments :

- des photos et des vidéos
- de la musique et d'autres fichiers audio
- des contacts
- des pages Web

Pour envoyer des éléments via Bluetooth™

- 1 Sur l'appareil de réception, assurez-vous que la fonction Bluetooth™ est bien activée sur l'appareil auquel vous souhaitez envoyer l'élément et que l'appareil est bien visible pour les autres appareils Bluetooth™.
- 2 Sur l'appareil d'envoi, ouvrez l'application contenant l'élément à envoyer et parcourez son contenu jusqu'à cet élément.
- 3 En fonction de l'application et de l'élément que vous souhaitez envoyer, vous devrez peut-être, par exemple, toucher longuement l'élément, l'ouvrir ou appuyer sur . Il existe d'autres méthodes pour envoyer un élément.
- 4 Sélectionnez une fonction de partage ou d'envoi.
- 5 Dans le menu qui s'affiche, sélectionnez **Bluetooth**.
- 6 Activez le Bluetooth™ si vous êtes invité à le faire.
- 7 Saisissez le nom de l'appareil de réception.
- 8 **Appareil de réception** : Si cela vous est demandé, acceptez la connexion.
- 9 S'il vous est demandé, saisissez le même code de passe sur les deux appareils ou confirmez le code de passe suggéré.
- 10 **Appareil de réception** : Acceptez l'élément entrant. Si nécessaire, faites glisser la barre d'état vers la bas pour trouver la notification.

Pour recevoir des éléments via Bluetooth®

- 1 Assurez-vous que la fonction Bluetooth® est activée et visible sur d'autres appareils Bluetooth®.
- 2 L'appareil expéditeur commence maintenant à envoyer des données vers votre appareil.
- 3 Si vous y êtes invité, saisissez le même mot de passe sur les deux appareils, ou confirmez le code secret suggéré.
- 4 Lorsque vous recevrez la notification d'un fichier entrant sur votre appareil, faites glisser la barre d'état vers le bas, puis tapez sur la notification pour accepter le transfert du fichier.
- 5 Tapez sur **Accepter** pour démarrer le transfert du fichier.
- 6 Pour afficher la progression du transfert, faites glisser la barre d'état vers le bas.
- 7 Pour ouvrir un élément reçu, faites glisser la barre d'état vers le bas, puis tapez sur la notification appropriée.

Pour afficher des fichiers que vous avez reçus via Bluetooth®

- 1 À partir de votre Écran Accueil, tapez sur .
- 2 Tapez sur **Réglages** > **Bluetooth**.
- 3 Appuyez sur  et sélectionnez **Afficher les fichiers reçus**.

Applications et fonctions intelligentes qui vous font gagner du temps

Contrôlez les accessoires et les réglages avec Smart Connect™

L'application Smart Connect™ permet de définir la façon dont doit réagir votre appareil lorsque vous connectez ou déconnectez un accessoire. Par exemple, vous pouvez choisir de toujours démarrer l'application de radio FM lorsque vous branchez un casque.

Vous pouvez également configurer l'application Smart Connect™ afin qu'elle lise les SMS entrants. Ou vous pouvez également utiliser l'application pour définir une action spécifique ou un groupe d'actions à lancer sur votre appareil à certains moments de la journée. Par exemple, lorsque vous branchez votre casque entre 7 h et 9 h, vous pouvez décider que :

- L'application radio FM démarre.
- Votre réseau social préféré, Facebook par exemple, s'ouvre.
- L'appareil doit être réglé sur Vibreur.



Avec Smart Connect™, vous pouvez également gérer des accessoires comme les badges intelligents Xperia™ SmartTags ou une montre Sony de la série SmartWatch. Pour plus d'informations, reportez-vous au guide de l'utilisateur de l'accessoire en question.

- ! Si votre appareil est configuré pour plusieurs utilisateurs, vous devez ouvrir une session en tant que propriétaire (utilisateur principal) pour pouvoir utiliser l'application Smart Connect™.



- 1 Appuyez pour afficher les accessoires disponibles
- 2 Ajoutez un accessoire ou un événement
- 3 Afficher les options du menu
- 4 Appuyez pour afficher tous les événements
- 5 Appuyez pour activer un événement
- 6 Appuyez pour afficher les détails d'un événement

Pour créer un événement Smart Connect™

- 1 Dans votre Écran Accueil, appuyez sur , puis recherchez  et appuyez dessus.
 - 2 Si vous ouvrez Smart Connect™ pour la première fois, appuyez sur **OK** pour fermer l'écran d'introduction.
 - 3 Dans l'onglet **Événements**, tapez sur **+**.
 - 4 Si vous créez un événement Smart Connect pour la première fois, tapez de nouveau sur **OK** pour fermer l'écran d'introduction.
 - 5 Ajoutez les conditions dans lesquelles vous souhaitez que l'événement se déclenche. Une condition pourrait être la connexion à un accessoire ou un intervalle de temps spécifique ou les deux.
 - 6 Tapez sur **→** pour continuer.
 - 7 Ajoutez ce que vous voulez qu'il se produise lorsque vous connectez un accessoire et définissez les autres réglages comme vous le souhaitez.
 - 8 Tapez sur **→** pour continuer.
 - 9 Donnez un nom à l'événement, puis tapez sur **Terminer**.
-  Pour pouvoir ajouter un accessoire Bluetooth®, vous devez commencer par le jumeler avec votre appareil.

Pour modifier un événement Smart Connect™

- 1 Lancez l'application Smart Connect™.
- 2 Dans l'onglet **Événements**, tapez sur un événement.
- 3 Si l'événement est désactivé, faites glisser le curseur vers la droite pour l'activer.
- 4 Tapez sur **Modifier l'événement**, puis modifiez les réglages comme vous le souhaitez.

Pour supprimer un événement

- 1 Lancez l'application Smart Connect™.
 - 2 Dans l'onglet **Événements**, appuyez quelques secondes sur l'événement que vous voulez supprimer, puis tapez sur **Supprimer des événements**.
 - 3 Appuyez sur **Supprimer** pour confirmer.
-  Vous pouvez également ouvrir l'événement que vous voulez supprimer, puis tapez sur **⋮ > Supprimer des événements > Supprimer**.

Pour configurer Smart Connect™ de façon à ce qu'elle lise les messages entrants

- 1 Lancez l'application Smart Connect™.
 - 2 Appuyez sur **⋮**, puis sur **Réglages**.
 - 3 Cochez la case située à côté de **Synthèse vocale**, puis confirmez l'activation, si nécessaire.
-  Si cette option est activée, tous les messages entrants seront lus. Pour protéger votre vie privée, désactivez cette option si vous utilisez votre appareil dans un lieu public ou au travail, par exemple.

Gestion des accessoires

Utilisez l'application Smart Connect™ pour gérer un grand nombre d'accessoires intelligents que vous pouvez brancher à votre appareil, notamment des badges intelligents Xperia™ SmartTags, une montre de la série SmartWatch ou une oreillette sans fil de Sony. Smart Connect™ télécharge toutes les applications nécessaires et trouve les applications tierces lorsqu'elles sont disponibles. Les accessoires précédemment connectés apparaissent dans une liste afin de vous fournir plus d'informations sur les caractéristiques de chaque accessoire.

Pour jumeler et connecter un accessoire

- 1 Lancez l'application Smart Connect™. Si vous ouvrez Smart Connect™ pour la première fois, appuyez sur **OK** pour fermer l'écran d'introduction.
- 2 Appuyez sur **Accessoires**, puis sur **+**.
- 3 Activez la fonction Bluetooth® si ce n'est pas déjà fait, puis appuyez le nom de l'accessoire avec lequel vous souhaitez jumeler votre appareil et auquel vous souhaitez vous connecter.
- 4 Si nécessaire, saisissez un code de passe ou confirmez le même code de passe sur votre appareil et l'accessoire.

Pour régler les paramètres pour un accessoire connecté

- 1 Jumelez et connectez l'accessoire à votre appareil.
- 2 Lancez l'application Smart Connect™.
- 3 Tapez sur **Accessoires**, puis sur le nom de l'accessoire connecté.
- 4 Modifiez les réglages souhaités.

Utilisation de votre appareil comme centre de fitness avec ANT+™

Vous pouvez utiliser votre appareil avec les produits de santé et de fitness qui prennent également en charge la technologie ANT+™. Par exemple, si vous allez courir avec un cardiofréquencemètre et un podomètre compatibles ANT+™ (pour évaluer la vitesse et la distance), vous pouvez collecter les données de votre course sur votre appareil. Vous pouvez ensuite analyser vos performances et voir comment vous pouvez vous améliorer.

Vous pouvez télécharger différentes applications de Google Play™ qui prennent en charge les appareils de sport, fitness et santé ANT+™. Pour plus d'informations sur les produits compatibles ANT+™, allez sur www.thisisant.com/directory.

Utilisation de votre appareil comme porte-monnaie

Utilisez votre appareil comme un porte-monnaie pour payer pour des articles sans avoir à toucher votre porte-monnaie réel. Tous vos services de paiement installés sont regroupés pour être visualisés et gérés. Notez que lorsque vous effectuez un paiement, vous devez d'abord activer la fonction NFC avant que votre appareil touche un lecteur de carte. Pour plus d'informations sur la fonction NFC, consultez *NFC* en page 125 .

- ! Certains services de paiement mobiles ne sont peut-être pas encore disponibles dans toutes les régions.

Pour gérer les services de paiement

- 1 Dans votre Écran Accueil, tapez sur .
- 2 Tapez sur **Réglages** > **Fonctionnalité "tap-and-pay"**. La liste des services de paiement s'affiche.
- 3 Gérez les services de paiement comme désiré, par exemple, modifiez votre service de paiement par défaut.

Trajet et cartes

Utiliser les services de localisation

Les services de localisation permettent aux applications comme Cartes et à l'appareil photo d'utiliser les informations du téléphone portable et les informations des réseaux Wi-Fi® ainsi que du GPS (Global Positioning System) pour déterminer votre position approximative. Si vous n'êtes pas clairement dans la ligne de vue des satellites GPS, votre appareil peut déterminer votre position à l'aide de la fonction Wi-Fi®. Et si vous n'êtes pas dans le rayon de couverture du réseau Wi-Fi®, votre appareil peut déterminer votre position à l'aide de votre réseau mobile.

Pour utiliser votre appareil pour savoir où vous vous trouvez, vous devez activer les services de localisation.

- ! Des frais de connexion Web pourraient être appliqués lorsque vous vous connectez à Internet à partir de votre appareil.

Pour activer ou désactiver les services de localisation

- 1 Depuis votre Écran Accueil, tapez sur .
- 2 Tapez sur **Réglages** > **Localisation**, puis tapez sur le bouton de marche/arrêt selon que vous voulez activer ou désactiver les services de localisation.

Améliorer la précision du GPS

La première fois que vous utilisez la fonction GPS sur votre appareil, la recherche de votre position peut nécessiter de 5 à 10 minutes. Pour d'accélérer la recherche, assurez-vous d'être dans une zone où le ciel est bien dégagé. Restez immobile et ne couvrez pas l'antenne GPS (la zone surlignée sur l'image). Les signaux GPS peuvent traverser les nuages et le plastique, mais ne peuvent traverser la plupart des objets solides tels que les immeubles et les montagnes. Si votre emplacement demeure introuvable après quelques minutes, déplacez-vous jusqu'à un autre lieu.



Google Maps™ et navigation

Utilisez Google Maps™ pour identifier votre emplacement actuel, afficher les conditions de circulation et recevoir des itinéraires détaillés pour rejoindre votre destination.

L'application Google Maps™ nécessite une connexion à Internet quand elle est utilisée en ligne. Des frais de connexion Web pourraient être appliqués lorsque vous vous connectez à Internet à partir de votre appareil. Pour en savoir plus sur l'utilisation de

cette application, rendez-vous sur <http://support.google.com> et cliquez sur le lien « Google Maps pour mobile ».

- ! L'application Google Maps™ n'est pas commercialisée dans certains marchés, pays et régions.

Pour utiliser Google Maps™

- 1 Dans votre Écran Accueil, appuyez sur .
- 2 Recherchez **Cartes** et appuyez dessus.

Utilisation du trafic de données en voyage

Lorsque vous voyagez hors de la couverture de votre réseau mobile domestique, vous devrez peut-être naviguer sur Internet grâce aux trafic de données mobiles. Le cas échéant, vous devez activer l'itinérance des données sur votre appareil. Cela peut entraîner des frais d'itinérance des données. Il est recommandé de vérifier à l'avance les tarifs de transmissions de données.

- ! Si votre appareil comporte plusieurs utilisateurs, vous aurez sans doute besoin d'ouvrir une session en tant que propriétaire (utilisateur principal) pour activer ou désactiver l'itinérance des données.

Pour activer l'itinérance des données

- 1 Sur votre Écran Accueil, appuyez sur .
- 2 Recherchez et appuyez sur **Réglages** > **Plus** > **Réseaux mobiles**.
- 3 Faites glisser vers la droite le curseur situé à côté de **Itinérance des données**.

- ! Vous ne pouvez activer l'itinérance des données mobiles lorsque le transfert des données est désactivé.

Utiliser votre appareil avec un système d'infodivertissement embarqué

Connectez votre appareil à un système d'infodivertissement embarqué certifié MirrorLink™ à l'aide d'un câble USB pour, par exemple, utiliser une application de navigation ou lire de la musique à partir de votre appareil tout en conduisant. Une fois connecté, vous pouvez naviguer dans les applications à l'aide des commandes du système d'infodivertissement embarqué.

- ! Certaines applications ne seront peut-être pas disponibles pendant la connexion MirrorLink™. En outre, les données protégées, telles que les vidéos strictement protégées par la technologie de gestion des droits numériques (DRM), ne sont pas disponibles via MirrorLink™.

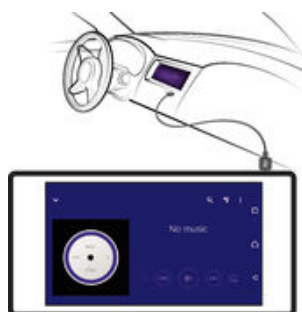

Pour connecter votre appareil à un système d'infodivertissement embarqué

- Connectez votre appareil et le système d'infodivertissement embarqué à l'aide d'un câble USB. L'écran de votre appareil apparaît sur l'écran du système d'infodivertissement.
- ! Vous devrez peut-être démarrer manuellement l'application MirrorLink™ si la connexion entre votre appareil et le système d'infodivertissement ne s'établit pas automatiquement.

Pour démarrer MirrorLink™ manuellement

- 1 Vérifiez que votre appareil est bien connecté par câble USB au système d'infodivertissement de la voiture.
- 2 Sur votre Écran Accueil, appuyez sur .
- 3 Recherchez et appuyez sur **Réglages** > **Connexion de l'appareil** > **MirrorLink™**.
- 4 Appuyez sur **Démarrer MirrorLink™**, puis sur **OK**.
- 5 Si la connexion échoue encore, appuyez sur **Adresse réseau** pour passer à une autre adresse réseau dans le cas où la même adresse réseau est utilisée par d'autres services tels que le Bluetooth® et le Wi-Fi® puis réessayez.

Mode Avion

En mode Avion, le réseau et les émetteurs-récepteurs radio sont désactivés afin de ne pas perturber les équipements sensibles. Mais cela ne vous empêche pas de jouer à des jeux, d'écouter de la musique, de regarder des vidéos ou d'autres contenus dès lors que tous ces contenus sont enregistrés sur votre carte mémoire ou dans la mémoire interne. Vous pouvez aussi être averti par une sonnerie, si la sonnerie est activée.

-  Activer le mode Avion réduit la consommation de la batterie.

Pour activer le mode Avion

- 1 Dans votre Écran Accueil, appuyez sur .
- 2 Recherchez **Réglages** > **Plus** et appuyez dessus.
- 3 Faites glisser le curseur en regard de **Mode avion** vers la droite.

Calendrier et réveil

Calendrier

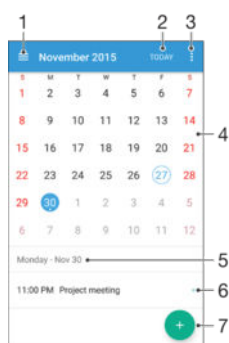

L'application Calendrier vous permet de gérer votre planning. Si vous vous êtes connecté et avez synchronisé votre appareil avec un ou plusieurs comptes en ligne qui incluent les calendriers, par exemple, votre compte Google™ ou Xperia™ avec le compte Facebook, les événements de l'agenda de ces comptes apparaîtront également dans l'application Calendrier. Vous pouvez sélectionner les calendriers que vous souhaitez intégrer dans l'affichage commun Calendrier.

Lorsque l'heure du rendez-vous approche, votre appareil émet un son de notification pour vous le rappeler. En outre,  s'affiche dans la barre d'état.



- 1 Sélectionner un type d'affichage et les calendriers que vous souhaitez visualiser
- 2 Revenir à la date du jour
- 3 Accéder aux paramètres et à d'autres options
- 4 Effleurer vers la gauche ou la droite pour naviguer plus vite
- 5 Date sélectionnée
- 6 Agenda du jour sélectionné
- 7 Ajouter un événement de calendrier



Pour créer un événement de calendrier

- 1 Dans votre Écran Accueil, appuyez sur , puis sur **Calendrier**.
- 2 Appuyez sur .
- 3 Si vous avez synchronisé votre calendrier avec un ou plusieurs comptes, sélectionnez le compte auquel vous souhaitez ajouter cet événement. Si vous souhaitez ajouter cet événement uniquement sur votre appareil, appuyez sur **Calendrier de l'appareil**.
- 4 Entrez ou sélectionnez les informations souhaitées, et ajoutez des participants à l'événement.
- 5 Pour enregistrer l'événement et envoyer les invitations, appuyez sur **Enregis..**

Pour afficher un événement du calendrier

- 1 Dans votre Écran Accueil, tapez sur , puis sur **Calendrier**.
- 2 Tapez sur l'événement que vous souhaitez afficher.



Pour afficher plusieurs calendriers

- 1 Dans votre Écran Accueil, appuyez sur , puis recherchez **Calendrier** et appuyez dessus.
- 2 Appuyez sur , puis cochez les cases correspondant aux calendriers que vous souhaitez afficher.

Pour zoomer sur l'affichage du calendrier

- Si l'affichage **Semaine** ou **Jour** est sélectionné, pincez l'écran pour faire un zoom avant.



Pour afficher les jours fériés dans l'application Calendrier

- 1 Dans votre Écran Accueil, tapez sur , puis sur **Calendrier**.
- 2 Tapez sur , puis sur **Réglages**.
- 3 Tapez sur **Fêtes nationales**.
- 4 Sélectionnez une option ou une combinaison d'options, puis tapez sur **OK**.

Pour afficher les anniversaires dans l'application Calendrier



- 1 Dans l'Écran Accueil, tapez sur , puis sur **Calendrier**.
- 2 Tapez sur , puis sur **Réglages** > **Anniversaires**.
- 3 Faites glisser le curseur vers la droite.

Pour afficher les prévisions météorologiques dans l'application Calendrier

- 1 Dans l'Écran Accueil, tapez sur , puis sur **Calendrier**.
- 2 Tapez sur , puis sur **Réglages**.
- 3 Tapez sur **Prévisions météo**, puis faites glisser le curseur vers la droite.
- 4 Si les services de localisation sont désactivés, tapez sur **Ville de résidence**, puis recherchez la ville à ajouter.

- 💡 Pour plus d'informations, sur l'activation des services de localisation, reportez-vous à la section *Utiliser les services de localisation*, sur la page 132.

Pour modifier les réglages des prévisions météorologiques dans l'application Calendrier

- 1 Dans votre Écran Accueil, tapez sur , puis sur **Calendrier**.
- 2 Tapez sur , puis sur **Réglages**.
- 3 Tapez sur **Prévisions météo**.
- 4 Modifiez les réglages comme vous le souhaitez.

Alarme et réveil

Vous pouvez définir une ou plusieurs alarmes et utiliser n'importe quelle sonnerie enregistrée sur votre appareil comme signal d'alarme. L'alarme ne sonne pas si votre appareil est éteint.

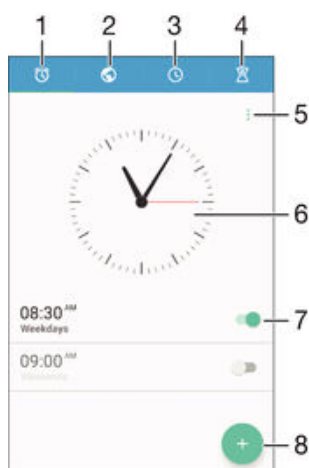

Le format horaire affiché pour l'alarme est identique au format sélectionné pour vos réglages horaires généraux, par exemple, 12 heures ou 24 heures.



- 1 Accéder à l'écran d'accueil d'alarme
- 2 Afficher une horloge du monde et régler les paramètres
- 3 Accéder à la fonction chronomètre

- 4 Accéder à la fonction minuteur
- 5 Voir les options
- 6 Ouvrir les paramètres de date et heure pour l'horloge
- 7 Activer ou désactiver une alarme
- 8 Ajouter une nouvelle alarme



Pour définir une nouvelle alarme

- 1 Dans votre écran d'accueil, appuyez sur .
- 2 Recherchez **Horloge** et appuyez dessus.
- 3 Appuyez sur .
- 4 Appuyez sur **Heure** et sélectionnez la valeur souhaitée.
- 5 Appuyez sur **OK**.
- 6 Si nécessaire, modifiez d'autres réglages de l'alarme.
- 7 Appuyez sur **Enregis..**

Pour répéter une alarme qui sonne

- Appuyez sur **Répéter**.

Pour désactiver une alarme qui sonne

- Faites glisser  vers la droite.
-  Pour éteindre la répétition d'alarme, vous pouvez faire glisser la barre d'état vers le bas pour ouvrir le panneau des notifications, puis taper sur .

Pour modifier une alarme existante

- 1 Lancez l'application Alarme et horloge, puis appuyez sur l'alarme que vous souhaitez modifier.
- 2 Apportez les changements souhaités.
- 3 Appuyez sur **Enregis..**

Pour activer ou désactiver une alarme

- Lancez l'application Alarme et horloge, puis faites glisser le curseur à côté de l'alarme sur la position marche ou arrêt.

Supprimer une alarme

- 1 Lancez l'application Alarme et horloge, puis appuyez de façon prolongée sur l'alarme que vous souhaitez supprimer.
- 2 Tapez sur **Supprimer l'alarme**, puis sur **Oui**.

Pour définir la sonnerie d'une alarme

- 1 Lancez l'application Alarme et horloge, puis appuyez sur l'alarme que vous souhaitez modifier.
- 2 Appuyez sur **Son de l'alarme** et sélectionnez une option, ou appuyez sur  et choisissez un morceau.
- 3 Appuyez sur **Terminé**, puis sur **Enregis..**

Pour régler le niveau sonore d'une alarme

- 1 Lancez l'application Alarme et horloge, puis tapez sur l'alarme que vous souhaitez modifier.
- 2 Amenez le curseur du volume situé sous **Volume de l'alarme** à la position souhaitée.
- 3 Tapez sur **Enregis..**

Pour définir une alarme répétitive

- 1 Lancez l'application Alarme et horloge, puis appuyez sur l'alarme que vous souhaitez modifier.
- 2 Appuyez sur **Répéter**.
- 3 Cochez les cases correspondant aux jours de votre choix, puis appuyez sur **OK**.
- 4 Appuyez sur **Enregis..**

Pour activer la fonction vibreur pour une alarme

- 1 Lancez l'application Alarme et horloge, puis appuyez sur l'alarme que vous souhaitez modifier.
- 2 Cochez la case **Vibreur**.
- 3 Appuyez sur **Enregis..**

Pour définir la fonction des touches latérales

- 1 Lancez l'application Alarme et horloge, puis sélectionnez l'alarme que vous souhaitez modifier.
- 2 Tapez sur **Fonctions touches latérales**, puis sélectionnez la fonction souhaitée en cas d'appui sur les touches latérales pendant que l'alarme retentit.
- 3 Tapez sur **Enregis..**

Accessibilité

Gestes de grossissement

Les gestes de grossissement vous permettent de zoomer sur des parties de l'écran en tapant successivement trois fois sur une zone.

Pour activer ou désactiver les Gestes de grossissement

- 1 Sur votre Écran Accueil, appuyez sur .
- 2 Recherchez et appuyez sur **Réglages** > **Accessibilité** > **Gestes d'agrandissement**.
- 3 Appuyez sur la touche marche / arrêt.

Pour agrandir une zone et parcourir tout l'écran

- 1 Assurez-vous que la fonction **Gestes d'agrandissement** est activée.
- 2 Tapez trois fois sur une zone et faites glisser vos doigts en les maintenant sur l'écran.

Grande taille de texte

Vous pouvez activer l'option Grande taille de texte pour augmenter la taille par défaut du texte affiché sur votre appareil.

Pour activer ou désactiver le Texte en gros caractères

- 1 Sur votre Écran Accueil, appuyez sur .
- 2 Recherchez et appuyez sur **Réglages** > **Accessibilité**.
- 3 Faites glisser le curseur à côté de **Grands caractères**.

Correction de couleur

Le paramètre de correction de couleur permet de régler l'affichage des couleurs à l'écran pour les utilisateurs ne voyant pas ou distinguant mal les couleurs.

Pour activer la Correction des couleurs

- 1 Sur votre Écran Accueil, appuyez sur .
 - 2 Recherchez et appuyez sur **Réglages** > **Accessibilité** > **Correction des couleurs**.
 - 3 Appuyez sur la touche marche / arrêt.
 - 4 Appuyez sur **Mode de correction** et sélectionnez la sensibilité couleur adéquate.
- ! La correction des couleurs est actuellement en cours d'expérimentation et pourrait affecter les performances de votre appareil.

Écran d'accueil simple

L'écran d'accueil simple est un écran d'accueil alternatif qui affiche les applications que vous utilisez le plus et des numéros abrégés permettant d'appeler rapidement certains contacts. Il utilise également une police et des icônes plus grandes pour les applications pré-installées telles que Contacts, Messagerie et Calendrier.

Pour afficher l'écran d'accueil simple

- 1 Dans votre Écran Accueil, tapez sur .
- 2 Recherchez et tapez sur **Réglages** > **Accueil** > **Accueil simple**.
- 3 Suivez les instructions affichées à l'écran. Si nécessaire, puis tapez sur **OK**.

Pour revenir à l'écran d'accueil de l'écran d'accueil classique

- Depuis votre Écran Accueil, tapez sur **Réglages** > **Quitter l'Accueil simple** > **OK**.

Compatibilité avec les prothèses auditives

L'option de compatibilité avec les prothèses auditives assure la compatibilité du signal audio sortant de votre appareil avec les prothèses auditives standard.

Pour activer ou désactiver la compatibilité avec la prothèse auditive

- 1 Dans l'Écran Accueil, tapez sur .
- 2 Tapez sur **Réglages** > **Appel** > **Accessibilité**.
- 3 Faites glisser vers le curseur à côté de **Hearing aids** vers la valeur souhaitée.

TalkBack

TalkBack est un service de lecture d'écran pour les déficients visuels. TalkBack utilise des commentaires vocaux en français pour décrire n'importe quel événement ou action réalisés sur votre appareil Android. TalkBack décrit l'interface utilisateur et lit les erreurs logicielles, les notifications et les messages.

Pour activer TalkBack

- 1 Sur votre Écran Accueil, appuyez sur .
 - 2 Recherchez et appuyez sur **Réglages** > **Accessibilité** > **TalkBack**.
 - 3 Appuyez sur la touche on-off et appuyez ensuite sur **OK**.
- ! Pour modifier vos préférences de parole, de commentaires et de l'interface tactile de TalkBack, appuyez sur **Réglages**.
- 💡 TalkBack lance un tutoriel dès que vous avez activé la fonctionnalité. Pour quitter le tutoriel, appuyez deux fois sur le bouton **Quitter**.

Pour désactiver TalkBack

- 1 Sur votre Écran Accueil, appuyez deux fois sur .
- 2 Appuyez sur **Réglages** > **Accessibilité** > **TalkBack**.
- 3 Appuyez deux fois sur la touche marche / arrêt et appuyez ensuite deux fois sur **OK**.

Mode TTY (Teletypewriter)

La fonction TTY (Teletypewriter) de votre appareil permet aux personnes sourdes, malentendantes ou souffrant de problèmes de langage ou d'élocution de communiquer à l'aide d'un appareil TTY ou d'un service relais.

Pour activer le mode TTY

- 1 Sur votre Écran Accueil, appuyez sur .
- 2 Recherchez et appuyez sur **Réglages** > **Appel** > **Accessibilité** > **Mode TTY**.
- 3 Sélectionnez le mode TTY applicable.

Slow talk

La fonction Slow talk diminue le débit vocal de la personne que vous avez au bout du fil.

Pour activer ou désactiver la fonction Slow talk



- 1 Dans votre Écran Accueil, tapez sur .
- 2 Recherchez et tapez sur **Réglages** > **Appel**.
- 3 Faites glisser le curseur situé à côté de **Discours lent** en position marche ou arrêt.

Support et maintenance

Assistance pour votre appareil

L'application Assistance vous permet d'effectuer des recherches dans un Guide de l'utilisateur, de lire des guides de dépannage et de trouver des informations concernant les mises à jour de logiciels et d'autres produits.

Pour accéder à l'application d'assistance

- 1 Dans votre Écran Accueil, tapez sur .
 - 2 Recherchez et tapez sur , puis sélectionnez l'élément d'assistance désiré.
- ! Vérifiez que vous avez bien une connexion Internet opérationnelle, de préférence supérieure à Wi-Fi®, afin de limiter les frais de trafic de données lors de l'utilisation de l'application Support.

Aide dans les menus et les applications

Certaines applications et certains réglages proposent une aide dans le menu des options, qui est normalement signalée par  dans ces applications.

Aidez-nous à améliorer notre logiciel

Vous pouvez activer l'envoi d'informations d'utilisation à partir de votre appareil pour que Sony Mobile puisse recevoir des rapports de bugs et des statistiques anonymes qui nous aident à améliorer nos logiciels. Aucune information récoltée ne comporte de données personnelles.

Pour autoriser l'envoi d'informations d'utilisation

- 1 À partir de votre Écran Accueil, tapez sur .
- 2 Tapez sur **Réglages** > **À propos du téléphone** > **Réglages d'infos d'utilisation**.
- 3 Cochez la case **Envoyer infos sur utilisation** si ce n'est pas déjà le cas.
- 4 Tapez sur **Je suis d'accord**.

Outils informatiques

Un certain nombre d'outils sont mis à votre disposition pour vous aider à connecter votre appareil à un ordinateur et à gérer les contenus tels que les contacts, les films, la musique et les photos.

Xperia™ Companion

Le logiciel Xperia™ Companion propose toute une série d'outils et d'applications que vous pouvez utiliser lorsque vous connectez votre appareil à un ordinateur. Avec Xperia™ Companion, vous pouvez :

- mettre à jour ou réparer le logiciel de votre appareil ;
- transférer du contenu depuis un ancien appareil à l'aide de Xperia™ Transfer ;
- sauvegarder et restaurer du contenu sur votre ordinateur ;
- synchroniser du contenu multimédia (contenu de l'appareil photo, musique et listes de lecture) entre votre appareil et un ordinateur ;
- parcourir les fichiers de votre ordinateur.

Pour utiliser Xperia™ Companion, vous devez disposer d'un ordinateur connecté à Internet et fonctionnant sous l'un des systèmes d'exploitation ci-dessous :

- Microsoft® Windows® 7 ou version ultérieure
- Mac OS® X 10.8 ou version ultérieure

Vous pouvez télécharger Xperia™ Companion depuis le site <http://support.sonymobile.com/global-en/tools/xperia-companion>.

Mettre à jour votre appareil

Vous devez mettre à jour le logiciel de votre appareil afin de bénéficier des toutes dernières fonctionnalités, améliorations et résolutions de bogues et garantir des performances optimales. Lorsqu'une mise à jour logicielle est disponible,  apparaît dans la barre d'état. Vous pouvez également vérifier manuellement la présence de nouvelles mises à jour.

Pour plus d'informations sur les mises à jour du logiciel, consultez www.sonymobile.com/update.

- ! Si votre appareil comporte plusieurs utilisateurs, vous devez ouvrir une session en tant que propriétaire (utilisateur principal) pour pouvoir mettre à jour l'appareil.
- ! Une capacité de stockage insuffisante peut empêcher les mises à jour. Assurez-vous de disposer d'une capacité de stockage suffisante avant d'essayer de mettre à jour l'appareil.

Pour vérifier la présence de nouveaux logiciels

- 1 Si votre appareil comporte plusieurs utilisateurs, vous devez avoir ouvert une session en tant que propriétaire.
- 2 Dans votre Écran Accueil, tapez sur .
- ! Si aucun nouveau logiciel n'est disponible, il est possible que la mémoire libre soit insuffisante sur votre appareil. Si votre Xperia™ dispose de moins de 500 Mo de mémoire interne libre (la mémoire de l'appareil), vous ne serez pas informé de l'existence de nouveaux logiciels. Vous êtes averti du manque d'espace de stockage par l'avis suivant dans le panneau de notification : Manque d'espace de stockage. Certaines fonctions du système risquent de ne pas être utilisables. Si vous recevez cette notification, vous devez libérer la mémoire interne (la mémoire de l'appareil) pour pouvoir être avisé de la disponibilité de nouveaux logiciels.

Pour télécharger et installer une mise à jour système

- 1 Si votre appareil comporte plusieurs utilisateurs, vous devez avoir ouvert une session en tant que propriétaire.
- 2 Dans votre Écran Accueil, tapez sur .
- 3 Si une mise à jour du système est disponible, tapez sur **Télécharger** pour la télécharger vers votre appareil.
- 4 Lorsque le téléchargement est terminé, tapez sur **Installer** et laissez-vous guider par les instructions qui s'affichent pour effectuer l'installation.

Pour télécharger et installer une mise à jour du système à partir du volet de notification

- 1 Si votre appareil comporte plusieurs utilisateurs, vous devez avoir ouvert une session en tant que propriétaire.
- 2 Faites glisser la barre d'état vers le bas pour ouvrir le volet de notification.
- 3 Faites défiler vers le bas et sélectionnez la mise à jour du système souhaitée, puis appuyez sur **Télécharger**.
- 4 Une fois le téléchargement terminé, ouvrez le volet de notification s'il est fermé, puis appuyez sur **Installer** et suivez les instructions affichées à l'écran pour terminer l'installation.

Mise à jour de votre produit à l'aide d'un ordinateur

Vous pouvez télécharger et installer les mises à jour du logiciel sur votre appareil à l'aide d'une connexion Internet. Vous avez besoin d'un câble USB et d'un PC ou Apple® Mac® exécutant le logiciel Xperia™ Companion.

- 💡 Si le logiciel Xperia™ Companion n'est pas installé sur l'ordinateur en question, connectez votre appareil à l'ordinateur à l'aide d'un câble USB et suivez les instructions d'installation à l'écran.

Pour mettre à jour votre appareil à l'aide d'un ordinateur

- 1 Assurez-vous que le logiciel Xperia™ Companion est bien installé sur le PC ou le Mac® Apple®.
 - 2 Connectez votre appareil à un ordinateur à l'aide d'un câble USB.
 - 3 **Ordinateur** : Si une nouvelle mise à jour logicielle est détectée, une fenêtre contextuelle s'affiche. Suivez les instructions à l'écran pour effectuer les mises à jour logicielles voulues.
- ! Lorsque vous connectez votre appareil à un ordinateur à l'aide d'un câble USB, vous êtes invité à installer le logiciel ou à annuler l'opération, sauf si vous avez sélectionné **Ne plus afficher** au préalable.

Mémoire et stockage

Votre appareil a plusieurs types de mémoire et options de stockage.

- La mémoire interne est d'environ **16 Go** et elle sert à stocker le contenu téléchargé ou transféré, ainsi que les données et réglages personnels. Voici quelques exemples de données stockées dans la mémoire interne : les réglages d'alarme, de volume et de langue ; les e-mails ; les signets ; les événements du calendrier ; les photos ; les vidéos et la musique.
 - Vous pouvez utiliser une carte mémoire amovible d'une capacité jusqu'à **128 Go** pour bénéficier de davantage d'espace de stockage. Les fichiers multimédias et certaines applications (ainsi que leurs données) peuvent être déplacés sur ce type de mémoire pour libérer de l'espace dans la mémoire interne. Certaines applications, l'application Appareil photo par exemple, peuvent enregistrer les données directement sur une carte mémoire.
 - La mémoire dynamique (RAM) fait environ **1.5 Go** et ne peut pas être utilisée pour le stockage. La RAM sert à traiter les applications en cours d'exécution et le système d'exploitation.
- ! Il se peut que vous deviez acheter une carte mémoire séparément.
- 💡 En savoir plus sur l'utilisation de la mémoire sur les appareils Android en téléchargeant le livre blanc concernant votre appareil à l'adresse www.sonymobile.com/support.

Améliorer la performance de la mémoire

La mémoire de votre appareil a tendance à se remplir après une utilisation normale. Si l'appareil commence à être lent ou si les applications se ferment soudainement, vous devez envisager ce qui suit :

- Ayez toujours plus de **500 Mo** de stockage interne libre et plus de **100 Mo** de mémoire vive libre.
 - Fermez les applications en cours d'exécution que vous n'utilisez pas.
 - Effacez la mémoire cache de toutes les applications.
 - Désinstallez les applications téléchargées que vous n'utilisez pas.
 - Déplacez des applications sur la carte mémoire si la mémoire interne est pleine.
 - Transférez les photos, les vidéos et la musique de la mémoire interne vers la carte mémoire.
 - Si votre appareil ne parvient pas à lire le contenu sur la carte mémoire, vous devrez peut-être formater celle-ci. Sachez que tout le contenu de la carte est effacé lorsque vous la formatez.
- ! Si vous utilisez un appareil pour lequel il y a plusieurs utilisateurs, vous devez vous connecter en tant que propriétaire, c'est-à-dire l'utilisateur principal, pour être en mesure de réaliser certaines actions, telles que le transfert de données sur la carte mémoire et le formatage de la carte mémoire.

Pour afficher l'état de la mémoire

- 1 Dans votre Écran Accueil, tapez sur l'⋮.
- 2 Tapez sur **Réglages** > **Stockage**.

Pour afficher la quantité de mémoire RAM utilisée et libre

- 1 Sur votre Écran Accueil, appuyez sur .
- 2 Recherchez et appuyez sur **Réglages** > **Applications**.

Pour effacer la mémoire cache de toutes les applications

- 1 Sur votre Écran Accueil, appuyez sur .
- 2 Recherchez et appuyez sur **Réglages** > **Stockage**.
- 3 Appuyez sur **Mémoire interne** > **Données mises en cache** > **OK**.

- ! Lorsque vous effacez la mémoire cache, vous ne perdez pas d'informations ni de paramètres importants.

Pour transférer des fichiers multimédias vers la carte mémoire

- 1 Assurez-vous qu'une carte mémoire est insérée dans votre appareil.
- 2 À partir de votre Écran Accueil, tapez sur .
- 3 Tapez sur **Réglages** > **Stockage** > **Transfert données vers la carte SD**.
- 4 Marquez les types de fichier à transférer vers la carte mémoire.
- 5 Tapez sur **Transférer**.

Pour déplacer des applications vers la carte mémoire

- 1 Sur votre Écran Accueil, appuyez sur .
- 2 Recherchez et appuyez sur **Réglages** > **Applications**.
- 3 Sélectionnez l'application que vous souhaitez déplacer et appuyez sur **Stockage**, ensuite, dans Mémoire utilisée, appuyez sur **Modifier** > **Carte SD** > **Déplacer**.

- ! Certaines applications ne peuvent pas être transférées vers la carte mémoire.

Pour arrêter l'exécution des applications et services

- 1 Sur votre Écran Accueil, appuyez sur .
- 2 Recherchez et appuyez sur **Réglages** > **Applications**.
- 3 Sélectionnez une application ou un service, puis appuyez sur **FORCER L'ARRÊT** > **OK**.

Pour formater la carte mémoire

- 1 Depuis votre Écran Accueil, tapez sur .
- 2 Tapez sur **Réglages** > **Stockage**.
- 3 Tapez sur **Carte SD**, , puis tapez sur **Réglages** > **Formater** > **Effacer et formater**.

- ! Tout le contenu de la carte mémoire est effacé lorsque vous la formatez. Avant de formater la carte mémoire, veillez à sauvegarder toutes les données que vous souhaitez conserver. Pour sauvegarder votre contenu, vous pouvez le copier sur un ordinateur. Pour plus d'informations, reportez-vous à la section *Gérer des fichiers à l'aide d'un ordinateur*, sur la page 144.

Gérer des fichiers à l'aide d'un ordinateur

Pour transférer et gérer vos fichiers, utilisez une connexion par câble USB reliant votre appareil et un ordinateur Windows®. Une fois les deux appareils connectés, à l'aide de l'explorateur de fichiers de l'ordinateur, vous pouvez faire glisser du contenu entre l'appareil et l'ordinateur ou entre la mémoire interne de votre appareil et la carte SD.

Si vous avez un PC ou un Apple® Mac®, vous pouvez utiliser Xperia™ Companion pour accéder au système de fichiers de votre appareil.

Modes de connexion USB

Vous pouvez utiliser deux modes de connexion USB :

Mode transfert multimédia (MTP)

Utilisez le mode MTP pour gérer des fichiers, mettre à jour le logiciel de l'appareil et établir une connexion WLAN. Ce mode de connexion est utilisé avec les

ordinateurs Microsoft® Windows®. Le mode MTP est normalement activé par défaut.

Mode de stockage de masse (MSC)

Utilisez le mode MSC pour gérer vos fichiers à l'aide d'ordinateurs MAC OS® et Linux qui ne prennent pas en charge le protocole MTP.

Pour changer de mode de connexion USB

- 1 Branchez un connecteur USB sur votre appareil.
- 2 Faites glisser la barre d'état vers le bas, puis tapez sur **Recharge par USB**.
- 3 Tapez sur **Mode transfert multimédia (MTP)** ou sur **Mode de stockage de masse (MSC)**.

Transfert de fichiers en mode Transfert multimédia via une connexion Wi-Fi®

À l'aide d'une connexion Wi-Fi®, vous pouvez transférer des fichiers entre votre appareil et d'autres appareils compatibles MTP, par exemple un ordinateur. Avant la connexion, vous devez d'abord jumeler les deux appareils.

- 💡 Pour utiliser cette fonction, vous avez besoin d'un appareil avec Wi-Fi® activé qui prenne en charge le transfert multimédia, tel qu'un ordinateur équipé de Microsoft® Windows Vista® ou de Windows® 7.

Pour préparer l'utilisation sans fil de votre appareil avec un ordinateur

- 1 Vérifiez que le mode Transfert multimédia est activé sur votre appareil. En règle générale, il est activé par défaut.
- 2 Assurez-vous que la fonction Wi-Fi® est bien activée.
- 3 Depuis votre Écran Accueil, tapez sur .
- 4 Tapez sur **Réglages** > **Connexion de l'appareil** > **Connectivité USB**.
- 5 Tapez sur **Associer au PC**, puis sur **Suivant**.
- 6 Suivez les instructions affichées à l'écran pour terminer la configuration.

Pour établir une connexion sans fil avec un appareil appairé

- 1 Vérifiez que le mode Transfert multimédia est activé sur votre appareil. En règle générale, il est activé par défaut.
- 2 Assurez-vous que la fonction Wi-Fi® est bien activée.
- 3 Depuis votre Écran Accueil, tapez sur .
- 4 Tapez sur **Réglages** > **Connexion de l'appareil** > **Connectivité USB**.
- 5 Sélectionnez l'appareil appairé auquel vous souhaitez vous connecter, puis tapez sur **Connect**.

Pour déconnecter un appareil appairé

- 1 Depuis votre Écran Accueil, tapez sur .
- 2 Tapez sur **Réglages** > **Connexion de l'appareil** > **Connectivité USB**.
- 3 Sélectionnez l'appareil appairé à déconnecter.
- 4 Tapez sur **Déconnexion**.

Pour supprimer l'association avec un autre appareil

- 1 Depuis votre Écran Accueil, tapez sur .
- 2 Tapez sur **Réglages** > **Connexion de l'appareil** > **Connectivité USB**.
- 3 Sous **Configuration**, sélectionnez l'appareil appairé que vous souhaitez supprimer.
- 4 Tapez sur **Annuler l'association**.

Sauvegarder et restaurer du contenu

De manière générale, il n'est pas recommandé d'enregistrer vos photos, vidéos et autres contenus personnels uniquement dans la mémoire interne de votre appareil. En cas de problème matériel, ou en cas de perte ou de vol de votre appareil, les données stockées dans sa mémoire interne sont définitivement perdues. Il est recommandé d'utiliser le

logiciel Xperia™ Companion pour effectuer des sauvegardes qui enregistrent vos données en toute sécurité sur un ordinateur, c'est-à-dire un périphérique externe. Cette méthode est particulièrement recommandée si vous mettez à jour le logiciel de votre appareil vers une version Android plus récente.

Grâce à l'application Sauvegarde et restauration, vous pouvez facilement réaliser une sauvegarde rapide de vos réglages de base et de vos données sur votre compte Google™.

- ! Il est primordial de bien mémoriser le mot de passe défini lorsque vous sauvegardez des données. Si vous l'oubliez, vous ne pourrez pas restaurer les données importantes telles que les contacts et les messages.

Sauvegarde des données sur un ordinateur

Utilisez le logiciel Xperia™ Companion pour sauvegarder les données de votre appareil sur un PC ou un Mac® Apple®. Cette application vous permet de sauvegarder les types de données suivants :

- Contacts et journaux d'appels
- SMS
- Calendrier
- Réglages et signets
- Fichiers multimédias comme de la musique et des vidéos
- Photos et images

Pour sauvegarder vos données à l'aide d'un ordinateur

- 1 Assurez-vous que le logiciel Xperia™ Companion est bien installé sur le PC ou l'Apple® Mac®.
- 2 Connectez l'appareil à un ordinateur à l'aide d'un câble USB.
- 3 **Ordinateur** : Ouvrez le logiciel Xperia™ Companion. Après quelques instants, l'ordinateur détecte votre appareil.
- 4 Sélectionnez **Sauvegarde** dans l'écran principal.
- 5 Suivez les instructions à l'écran pour sauvegarder les données de votre appareil.

Pour restaurer vos données à l'aide d'un ordinateur

- 1 Assurez-vous que le logiciel Xperia™ Companion est bien installé sur le PC ou le Mac® Apple®.
- 2 Connectez l'appareil à un ordinateur en utilisant un câble USB.
- 3 **Ordinateur** : Lancez le logiciel Xperia™ Companion.
- 4 Cliquez sur **Restaurer**.
- 5 Sélectionnez un fichier dans les dossiers de sauvegarde, puis tapez sur **Suivant** et suivez les instructions à l'écran pour restaurer les données sur votre appareil.

Sauvegarder des données avec l'application Sauvegarde et restauration Xperia™

À l'aide de l'application Sauvegarde et restauration Xperia™, vous pouvez sauvegarder vos données en ligne ou en local. Vous pouvez, par exemple, sauvegarder les données manuellement ou activer la fonction de sauvegarde automatique pour enregistrer les données régulièrement.

L'application Sauvegarde et restauration Xperia™ est recommandée pour la sauvegarde des données avant la réinitialisation des paramètres d'usine. Avec cette application, vous pouvez sauvegarder les types de données suivants sur un compte en ligne, une carte SD ou un périphérique de stockage externe USB que vous avez relié à votre appareil à l'aide d'un adaptateur hôte USB :

- Signets
- Contacts et journal des appels
- Conversations
- Données du calendrier
- Comptes email
- Réseaux Wi-Fi®

- Réglages de l'appareil
- Applications
- Disposition de la page d'accueil Xperia™

Pour sauvegarder du contenu sur un compte en ligne

- 1 Dans l'Écran Accueil, tapez sur .
- 2 Tapez sur **Réglages** > **Sauvegarder et réinitialiser**.
- 3 Pour activer la fonction de sauvegarde automatique, tapez sur **Sauvegarde auto.** et sur le bouton de marche/arrêt.
- 4 Pour activer la fonction de sauvegarde manuelle, tapez sur **Plus** > **Sauvegarde manuelle**.
- 5 Sous **Emplacement de stockage des fichiers**, tapez sur **Sélectionner empl. de stockage** > **Compte en ligne**.
- 6 Si vous y êtes invité, lisez les conditions qui s'appliquent et si vous les acceptez, tapez sur **J'accepte**, puis suivez les instructions affichées à l'écran pour vous connecter à votre compte Google™.
- 7 Sélectionnez le type de données à sauvegarder, puis tapez sur **Sauvegarde**.

Pour configurer la fonction de sauvegarde automatique

- 1 Si vous sauvegardez du contenu sur un périphérique de stockage USB, veillez à ce que celui-ci soit connecté à votre appareil à l'aide d'un adaptateur hôte USB. Si vous effectuez une sauvegarde sur une carte SD, assurez-vous que celle-ci est correctement insérée dans votre appareil.
- 2 Depuis votre Écran Accueil, tapez sur .
- 3 Tapez sur **Réglages** > **Sauvegarder et réinitialiser**.
- 4 Sous **Sauvegarde et restauration Xperia™**, tapez sur **Sauvegarde auto.**
- 5 Pour activer la fonction de sauvegarde automatique, tapez sur le bouton de marche/arrêt.
- 6 Sélectionnez la fréquence de sauvegarde, l'emplacement d'enregistrement des fichiers de sauvegarde, l'heure de la sauvegarde et les types de données à sauvegarder.
- 7 Pour enregistrer vos réglages, tapez sur .

Pour sauvegarder du contenu manuellement

- 1 Si vous sauvegardez du contenu sur un périphérique de stockage USB, veillez à ce que celui-ci soit connecté à votre appareil à l'aide d'un adaptateur hôte USB. Si vous sauvegardez du contenu sur une carte SD, assurez-vous que celle-ci soit bien insérée dans votre appareil. Si vous sauvegardez du contenu sur un compte en ligne, assurez-vous que vous êtes connecté à votre compte Google™.
- 2 Depuis votre Écran Accueil, appuyez sur .
- 3 Recherchez et appuyez sur **Réglages** > **Sauvegarder et réinitialiser**.
- 4 Sous **Sauvegarde et restauration Xperia™**, appuyez sur **Plus**.
- 5 Appuyez sur **Sauvegarde manuelle**, puis sélectionnez un emplacement pour la sauvegarde et les types de données que vous souhaitez sauvegarder.
- 6 Appuyez sur **Sauvegarde**.
- 7 Une fois les données sauvegardées, appuyez sur **Terminer**.

Pour modifier un fichier de sauvegarde

- 1 Depuis votre Écran Accueil, appuyez sur .
- 2 Recherchez et appuyez sur **Réglages** > **Sauvegarder et réinitialiser**.
- 3 Sous **Sauvegarde et restauration Xperia™**, appuyez sur **Plus**.
- 4 Appuyez sur **Modifier fichier sauvegardé**, puis sélectionnez une source de sauvegarde et les types de données que vous souhaitez supprimer.
- 5 Appuyez sur **Supprimer données**.
- 6 Appuyez sur **OK** pour confirmer.
- 7 Une fois les données supprimées, appuyez sur **Terminer**.

Pour restaurer du contenu sauvegardé

- 1 Si vous restaurez du contenu d'un périphérique de stockage USB, veillez à ce que celui-ci soit connecté à votre appareil à l'aide de l'adaptateur hôte USB. Si vous restaurez du contenu d'une carte SD, assurez-vous que celle-ci est bien insérée dans votre appareil. Si vous restaurez du contenu depuis un compte en ligne, assurez-vous que vous êtes connecté à votre compte Google™.
 - 2 Depuis votre Écran Accueil, appuyez sur .
 - 3 Recherchez et appuyez sur **Réglages** > **Sauvegarder et réinitialiser**.
 - 4 Dans **Sauvegarde et restauration Xperia™**, appuyez sur **Restaurer les données**, puis sélectionnez une source de restauration et les types de données que vous souhaitez restaurer.
 - 5 Appuyez sur **Restaurer les données**.
 - 6 Une fois le contenu restauré, appuyez sur **Terminer**.
- ! Souvenez-vous que toutes les modifications apportées à vos données et réglages après la création d'une sauvegarde, y compris les applications que vous téléchargez, seront supprimées lors de la procédure de restauration.

Sauvegarder des données avec l'application Sauvegarde et restauration de Google

L'application Sauvegarde et restauration de Google vous permet de sauvegarder des données vers un serveur Google. Vous pouvez également activer la fonction de restauration automatique afin de restaurer les données et les paramètres liés à une application lorsque vous souhaitez réinstaller celle-ci.

Cette application vous permet de sauvegarder les types de données suivants :

- Applications
- Signets
- Wi-Fi® réseaux
- Autres réglages

Pour sauvegarder du contenu sur un compte en ligne

- 1 Sur votre Écran Accueil, appuyez sur .
- 2 Recherchez et appuyez sur **Réglages** > **Sauvegarder et réinitialiser**.
- 3 Dans **Sauvegarde et restauration Google™**, appuyez sur **Sauvegarder mes données** et faites glisser le curseur vers la droite.

Pour activer la restauration automatique lorsque vous réinstallez une application

- 1 Depuis votre Écran Accueil, appuyez sur .
- 2 Recherchez et appuyez sur **Réglages** > **Sauvegarder et réinitialiser**.
- 3 Sous **Sauvegarde et restauration Google™**, faites glisser le curseur à côté de **Restaurer automatiquement** vers la droite.

Effectuer des tests de diagnostic sur votre appareil

L'application Xperia™ Diagnostics peut tester une fonction spécifique ou effectuer un test de diagnostic complet afin de vérifier que votre appareil Xperia™ fonctionne correctement.

Xperia™ Diagnostics peut :

- Déterminer les problèmes matériels ou logiciels potentiels de votre appareil Xperia™.
 - Analyser la qualité du fonctionnement des applications sur votre appareil.
 - Consigner le nombre d'appels interrompus au cours des 10 derniers jours.
 - Identifier les logiciels installés et fournir des informations utiles concernant votre appareil.
- 💡 L'application Xperia™ Diagnostics est préinstallée sur la plupart des appareils Android™ de Sony. Si l'option Diagnostics n'est pas disponible sous **Réglages** > **À propos du téléphone**, vous pouvez en télécharger une version légère depuis Google Play™.

Pour effectuer un test de diagnostic spécifique

- 1 À partir de votre Écran Accueil, appuyez sur .
- 2 Recherchez **Réglages** > **À propos du téléphone** > **Diagnostics** > **Test** et appuyez dessus.
- 3 Sélectionnez un test dans la liste.
- 4 Suivez les instructions et appuyez sur **Oui** ou **Non** pour vérifier qu'une fonction fonctionne bien.

Pour effectuer tous les tests de diagnostics

- 1 À partir de votre Écran Accueil, appuyez sur .
- 2 Recherchez **Réglages** > **À propos du téléphone** > **Diagnostics** > **Test** > **Exécuter tout** et appuyez dessus.
- 3 Suivez les instructions et appuyez sur **Oui** ou **Non** pour vérifier qu'une fonction fonctionne bien.

Pour afficher des informations détaillées concernant votre appareil

- 1 À partir de votre Écran Accueil, appuyez sur .
- 2 Recherchez **Réglages** > **À propos du téléphone** > **Diagnostics** > **Descriptions** et appuyez dessus.

Redémarrage et réinitialisation de votre appareil

Vous pouvez forcer l'arrêt ou le redémarrage de votre appareil s'il ne répond pas ou ne peut pas être redémarré normalement. Aucun paramètre ni aucune donnée personnelle ne seront supprimés.

Vous pouvez également réinitialiser votre appareil aux paramètres d'usine. Cette action est parfois nécessaire si votre appareil ne fonctionne plus correctement, mais veuillez noter que si vous souhaitez conserver des données importantes, vous devrez d'abord sauvegarder ces données sur une carte mémoire ou sur une autre mémoire externe. Pour plus d'informations, voir la section *Sauvegarder et restaurer du contenu* à la page 145 .

Si votre appareil ne démarre pas ou si vous souhaitez réinitialiser son logiciel, vous pouvez utiliser Xperia™ Companion pour le réparer. Pour plus d'informations sur l'utilisation de Xperia™ Companion, voir *Outils informatiques*.

- ! Votre appareil risque de ne pas redémarrer si le niveau de la batterie est faible. Connectez votre appareil à un chargeur et réessayez de le redémarrer.
- ! Si votre appareil comporte plusieurs utilisateurs, vous aurez sans doute besoin d'ouvrir une session en tant que propriétaire (utilisateur principal) pour en rétablir les paramètres d'usine.

Pour redémarrer votre appareil

- 1 Maintenez enfoncée la touche de marche/arrêt .
- 2 Dans le menu qui s'ouvre, tapez sur **Redémarrer**. L'appareil redémarre automatiquement.

Pour forcer l'appareil à s'éteindre

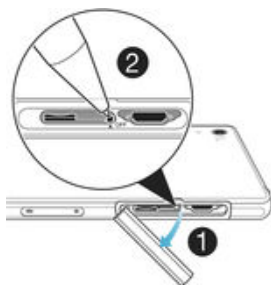

- 1 Retirez le cache de la fente de la carte micro SIM.
- 2 En vous servant de la pointe d'un stylo ou d'un objet semblable, appuyez sur la touche OFF.

! N'utilisez pas d'objet trop pointu susceptible d'endommager la touche OFF.

Pour effectuer une réinitialisation des paramètres d'usine

! Avant de commencer, veillez à sauvegarder toutes les données importantes enregistrées dans la mémoire interne de votre appareil sur une carte mémoire ou sur une autre mémoire externe. La réinitialisation des paramètres d'usine efface toutes les données de la mémoire interne de votre appareil et il vous sera impossible d'accéder à nouveau aux fichiers de vos cartes SD chiffrées.

! Afin d'éviter tout endommagement irréversible de votre appareil, ne le redémarrez pas si une procédure de réinitialisation est en cours.

- 1 Dans votre Écran Accueil, appuyez sur l'icône.
- 2 Recherchez et appuyez sur **Réglages** > **Sauvegarder et réinitialiser** > **Rétablir la configuration d'usine**.
- 3 Appuyez sur **Réinitialiser le téléphone**.
- 4 Si nécessaire, dessinez le schéma de déverrouillage de l'écran ou saisissez le code PIN ou le mot de passe de déverrouillage pour continuer.
- 5 Pour confirmer, appuyez sur **Tout effacer**.

! Votre appareil ne retourne pas à une version logicielle antérieure d'Android™ lors d'une réinitialisation des paramètres d'usine.

! Si vous avez oublié votre mot de passe, votre code PIN ou votre schéma de déverrouillage de l'écran, vous pouvez utiliser la fonction de réparation de l'appareil de Xperia™ Companion pour effacer l'action de sécurité. Pour ce faire, vous devez fournir les informations de connexion à votre compte Google. En exécutant la fonction de réparation, vous réinstallez le logiciel de votre appareil et, ce faisant, vous risquez de perdre certaines données personnelles.

Pour réparer le logiciel de l'appareil à l'aide de Xperia™ Companion

! Avant de réaliser une réparation de logiciel, assurez-vous de connaître vos identifiants Google™. Selon vos paramètres de sécurité, vous pourriez devoir les saisir pour démarrer l'appareil après une réparation de logiciel.

- 1 Assurez-vous que Xperia Companion est bien installé sur votre PC ou Mac®.
- 2 Ouvrez le logiciel Xperia™ Companion sur l'ordinateur et appuyez sur **Réparation logicielle** dans l'écran principal.
- 3 Suivez les instructions à l'écran pour réinstaller le logiciel et terminer la réparation.

Utilisation de votre appareil dans les environnements humides et poussiéreux

! Pour garantir la résistance à l'eau de votre appareil, tous les caches, notamment ceux du port Micro USB et des fentes de carte SIM et carte mémoire, doivent être correctement fermés.

Votre appareil est étanche et résistant à la poussière, conformément aux évaluations d'Ingress Protection IP55 et IP58, tel qu'expliqué dans le tableau ci-dessous. Pour afficher des informations IP plus spécifiques sur votre appareil, accédez à la page www.sonymobile.com/global-en/legal/testresults/, puis cliquez sur le nom d'appareil approprié.

Ces évaluations IP spécifiques signifient que votre appareil est résistant à la poussière et qu'il est protégé contre le courant à faible pression, ainsi que contre les effets d'une submersion pendant 30 minutes dans de l'eau douce (non salée) à une profondeur allant jusqu'à 1,5 mètre.

Vous pouvez utiliser votre appareil :

- Dans les environnements poussiéreux, par exemple sur une plage exposée au vent.
- Lorsque vos doigts sont mouillés.

- Dans certaines conditions climatiques extrêmes, par exemple s'il neige ou s'il pleut.
- À une profondeur d'eau douce (non salée) de 1,5 mètre maximum, par exemple dans un lac ou une rivière d'eau douce.
- Dans une piscine chlorée.

Même si votre appareil résiste à la poussière et à l'eau, évitez de l'exposer inutilement aux environnements présentant une quantité excessive de poussière, de sable et de boue ou aux environnements humides présentant des températures extrêmement basses ou élevées. L'étanchéité du port Micro USB, des fentes de carte SIM et carte mémoire et de la prise jack pour oreillette n'est pas garantie dans tous les environnements ou pour toutes les conditions.

Ne plongez jamais votre appareil dans de l'eau salée et ne laissez pas le port Micro USB ou la prise jack de l'oreillette entrer en contact avec de l'eau salée. Par exemple, si vous êtes à la plage, n'oubliez pas de tenir votre appareil à distance de l'eau de mer. Aussi, n'exposez jamais votre appareil aux produits chimiques liquides. Par exemple, si vous faites votre vaisselle à la main et en utilisant du détergent liquide, évitez de mettre votre appareil en contact avec ce détergent. En cas d'exposition à de l'eau non douce, rincez votre appareil à l'eau douce.

L'usure normale, sans parler des dommages subis par votre appareil, peut réduire la résistance de ce dernier à la poussière ou à l'humidité. Après avoir utilisé votre appareil dans l'eau, séchez les zones situées autour de tous les caches, notamment les caches destinés au port micro USB, à l'emplacement pour carte SIM et à l'emplacement pour carte mémoire.

Si le haut-parleur ou le microphone sont mouillés, leur fonction risque d'être altérée jusqu'à ce qu'ils aient complètement séché. Veuillez noter que le temps de séchage peut atteindre jusqu'à trois heures en fonction de l'environnement. Durant cette période, vous pouvez cependant utiliser les autres fonctions de l'appareil qui n'utilisent pas le haut-parleur ou le microphone. Les accessoires compatibles (batteries, chargeurs, kits mains libres et câbles Micro USB) ne sont pas tous étanches à la poussière et résistants à l'eau.

Votre garantie ne couvre pas les dommages ou défauts causés par une utilisation abusive ou inappropriée de votre appareil (notamment l'utilisation dans des environnements dans lesquels les limites pertinentes de l'indice IP sont dépassées). Pour toute question supplémentaire sur l'utilisation de votre produit, n'hésitez pas à recourir à notre service client. Aussi, pour consulter des informations sur la garantie, référez-vous à la rubrique *Informations importantes* accessible depuis le guide de configuration de votre appareil.

Recycler votre appareil

Vous avez un vieil appareil quelque part chez vous ? Pourquoi ne pas le recycler ? Ce faisant, vous nous aiderez à réutiliser ses matériaux et ses composants, sans compter que vous protégerez l'environnement ! Vous trouverez sur www.sonymobile.com/recycle des informations plus détaillées sur les possibilités de recyclage dans votre région.

Limitations apportées aux services et aux fonctions

Certains services et certaines fonctions décrits dans ce guide de l'utilisateur ne sont pas pris en charge dans tous les pays/régions ou par tous les réseaux et/ou fournisseurs de services dans toutes les régions. Sans limitations, cela s'applique au numéro GSM d'urgence international, le 112. Veuillez contacter votre opérateur réseau ou votre fournisseur de services pour savoir si un service ou une fonction spécifiques sont utilisables et si des frais supplémentaires d'accès ou d'utilisation sont susceptibles de s'appliquer.

L'utilisation de certaines fonctions et applications décrites dans ce guide peuvent nécessiter un accès à Internet. Des frais de connexion de données sont susceptibles de s'appliquer lorsque vous vous connectez à Internet depuis votre appareil. Pour plus d'informations, contactez votre fournisseur de services sans fil.

Informations légales

Sony D6502/D6503

Ce Guide de l'utilisateur est publié par Sony Mobile Communications Inc. ou sa filiale nationale sans aucune garantie. Sony Mobile Communications Inc. peut procéder en tout temps et sans préavis à toute amélioration et à toute modification du Guide de l'utilisateur à la suite d'une erreur typographique, d'une erreur dans l'information présentée ou de toute amélioration apportée aux programmes et/ou au matériel. De telles modifications seront toutefois intégrées aux nouvelles éditions de ce Guide de l'utilisateur. Toutes les figures sont de simples illustrations qui ne sont pas nécessairement une représentation fidèle du produit.

Tout nom de produit ou d'entreprise mentionné ici est la propriété de son détenteur respectif. Toutes les autres marques déposées appartiennent à leurs propriétaires respectifs. Tous les droits non expressément accordés sont réservés. Pour plus d'informations, visitez www.sonymobile.com/us/legal/.

Le présent guide de l'utilisateur peut faire référence à des services ou à des applications fournis par des tiers. L'utilisation de tels programmes ou services peut nécessiter un enregistrement distinct auprès du fournisseur tiers et peut faire l'objet de conditions d'utilisation supplémentaires. Pour les applications accessibles par l'intermédiaire d'un site Web tiers, veuillez lire les conditions d'utilisation et la stratégie de confidentialité applicables pour le site Web en question. Sony ne garantit pas la disponibilité, ni les performances des sites Internet, ni des services proposés par des tiers.

Votre téléphone mobile peut télécharger, enregistrer et transférer d'autres contenus, par exemple, des sonneries. L'utilisation de tels contenus peut être limitée ou interdite par des droits de tiers, notamment, mais sans limitation, des restrictions imposées par la législation sur les droits d'auteur en vigueur. Vous êtes personnellement responsable des contenus supplémentaires que vous téléchargez ou transmettez à partir de votre téléphone mobile, pour lesquels la responsabilité de Sony ne peut en aucun cas être engagée. Avant d'utiliser un quelconque contenu supplémentaire, vérifiez si vous possédez la licence adéquate ou si vous y êtes autorisé. Sony ne garantit pas la précision, l'intégrité, ni la qualité des contenus supplémentaires ou des contenus tiers. En aucun cas Sony ne peut être tenu pour responsable d'une utilisation inadéquate de contenus supplémentaires ou de contenus tiers. Pour plus d'informations, visitez www.sonymobile.com.

Ce produit est protégé par certains droits de propriété intellectuelle de Microsoft. L'utilisation et la distribution d'une telle technologie hors de ce produit sont interdites sans licence de Microsoft.

Les propriétaires de données utilisent la technologie de gestion des droits numériques Windows Media (WMDRM) pour protéger leur propriété intellectuelle, y compris les droits d'auteur. Cet appareil utilise le logiciel WMDRM pour accéder à des données protégées par WMDRM. Si le logiciel WMDRM échoue dans sa protection des données, les propriétaires des contenus peuvent demander à Microsoft de révoquer la capacité du logiciel à utiliser WMDRM pour lire ou copier des contenus protégés. La révocation n'affecte pas les contenus non protégés. Lorsque vous téléchargez des licences pour du contenu protégé, vous acceptez que Microsoft puisse inclure une liste de révocation aux licences. Les propriétaires de données peuvent exiger de vous que vous effectuiez la mise à niveau de WMDRM pour accéder à leurs données. Si vous refusez une mise à niveau, vous ne pourrez plus accéder aux contenus pour lesquels celle-ci est exigée.

Ce produit est accordé sous licence dans le cadre des licences du portefeuille de brevets visuels MPEG-4 et AVC pour l'utilisation personnelle et non commerciale d'un consommateur en vue (i) d'encoder des séquences vidéo, conformément à la norme visuelle MPEG-4 (« Vidéo MPEG-4 ») ou à la norme AVC (« Vidéo AVC ») et/ou (ii) de décoder des séquences vidéo MPEG-4 ou AVC, qui ont été encodées par un consommateur agissant dans le cadre d'une activité personnelle et non commerciale et/ou qui ont été obtenues auprès d'un fournisseur de séquences vidéo licencié par MPEG LA pour fournir des séquences vidéo MPEG-4 et/ou AVC. Aucune licence n'est accordée, de manière implicite ou explicite, pour tout autre usage. Il est possible de se procurer auprès de MPEG LA, L.L.C des informations complémentaires, notamment relatives à l'octroi des licences et aux utilisations promotionnelles, internes et commerciales. Voir www.mpegla.com. Technologie de codage audio MPEG Layer-3 accordée sous licence par Fraunhofer IIS et Thomson.

SONY MOBILE NE POURRA EN AUCUN CAS ÊTRE TENUE RESPONSABLE POUR TOUTE PERTE, SUPPRESSION ET/OU ÉCRASEMENT DE DONNÉES PERSONNELLES OU DE FICHIERS STOCKÉS SUR VOTRE TÉLÉPHONE (Y COMPRIS, MAIS PAS UNIQUEMENT, DE CONTACTS, DE MUSIQUES ET D'IMAGES) DÉCOULANT DE TOUTE MISE À JOUR DE VOTRE APPAREIL PAR L'INTERMÉDIAIRE DES MÉTHODES DÉCRITES DANS LE PRÉSENT GUIDE OU DANS LA DOCUMENTATION DE L'UTILISATEUR. EN AUCUN CAS LA RESPONSABILITÉ TOTALE DE SONY MOBILE OU DE SES FOURNISSEURS ENVERS VOUS AU TITRE DES DOMMAGES, PERTES ET CAUSES D'ACTION (CONTRACTUELLE OU DÉLICTEUELLE, Y COMPRIS, MAIS PAS UNIQUEMENT, LA NÉGLIGENCE OU AUTRE) NE DEVRA DÉPASSER LE MONTANT QUE VOUS AVEZ RÉELLEMENT PAYÉ POUR VOTRE APPAREIL.

© 2015 Sony Mobile Communications Inc.
Tous droits réservés.